

**تقرير الإفصاح المتكامل لشركة أورينت تكافل ( شركة مساهمة عامة )**

يسر شركة أورينت تكافل ( شركة مساهمة عامة ) أن تفصح عن التقرير السنوي المتكامل متضمنا التقارير الفرعية التالية :

- 1- تقرير مجلس الإدارة
- 2- تقرير مدققي الحسابات
- 3- البيانات المالية الختامية
- 4- تقرير الحوكمة
- 5- تقرير الاستدامة
- 6- تقرير لجنة الرقابة الشرعية

Paid Up Capital: Dhs. 200,000,000

رأس المال المدفوع: ٢٠٠,٠٠٠,٠٠٠ درهم

Registered under Federal Law No. (6) of 2007  
Certificate No. 92, Dated 16th July 2017  
Commercial Registration No. : 1266734

مسجلة طبقاً للقانون الإتحادي رقم (٦) لسنة ٢٠٠٧ م  
رقم شهادة: ٩٢، تاريخ ١٦ يوليو ٢٠١٧  
رقم السجل التجاري: ١٢٦٦٧٣٤

## أورينت تكافل (ش.م.ع)

### تقرير أعضاء مجلس الإدارة للعام المنتهي في 2022/12/31

#### نظرة عامة للسوق

جاءت التوقعات لاقتصاد دولة الإمارات العربية المتحدة إيجابية ومن المتوقع أن يزيد نمو الناتج المحلي الإجمالي لعام 2022 عن 6%. حيث أن هذا أعلى نمو للبلاد منذ أكثر من عقد. تتركز أهمية هذا النمو في الحقيقة على أن هذا النمو مدفوع بالقطاعات النفطية وغير النفطية مثل السياحة والضيافة والعقارات والنقل والتصنيع. وبالتالي، استفادت صناعة التأمين أيضاً من هذا النمو، كما يتضح أيضاً من استمرار النمو حول 13% في إجمالي حجم الأقساط (بناء على النتائج الأولية المفصّل عنها لعام 2022). من المرجح أن يدفع التأمين ضد فقدان العمل الإلزامي المستحدث (ILOE) لمزيد من فرص النمو في إجمالي حجم أقساط التأمين خلال عام 2023.

أفصح البنك الدولي عن توقعات النمو لدولة الإمارات العربية المتحدة لعام 2023، وبالتالي فإن التوقعات لعام 2023 تفاؤلية. ومن المرجح أن يستفيد قطاع التأمين من هذا التطور. وبالتالي، فإننا نتطلع إلى عام مثير للأهمية 2023 وما بعده من الأعوام.

#### الأداء الفعلي للشركة

تسر شركتنا أن تعلن أننا قد أنهينا من عام 2022 بأرباح قدرها 30.09 مليون درهم إماراتي - بزيادة كبيرة عن أرباح العام السابق البالغة 15.4 مليون درهم إماراتي. وقد تم تحقيق هذه النتيجة من خلال الاكتتاب الحكيم والإدارة الحريصة للمطالبات ومراقبة النفقات. ستواصل الشركة ممارسة إجراءات العناية الواجبة هذه. كشركة تكافل حديثة النشأة، جاءت نتائج عمليات حملة الوثائق متوقعة مع صافي عجز قدره 67.8 مليون درهم (عجز قدره 55.2 مليون درهم في 2021). بالنظر إلى النمو الكبير المتوقع في العمليات، فإن الشركة واثقة من القضاء التدريجي على العجز على مر السنين من خلال الاكتتاب الواعي والمسؤول وكذلك إدارة المطالبات المناسبة. وقد أدى هذا الأداء إلى ارتفاع حقوق المساهمين إلى 238.8 مليون درهم (208.7 مليون درهم في عام 2021) مما يدل على الأداء الإيجابي المركز والمتسق للشركة.

#### تصنيف الشركة

يسعدنا أيضاً أن نعلن أن الشركة واصلت الاستمرار في الحفاظ على التصنيفات الاتية، والتي تعد مماثلة لشركتنا الأم أورينت للتأمين

“a+” by AM Best -

‘A’ by S & P -

ستواصل الشركة في الاستفادة من هذه الشهادات لزيادة حصتها في السوق وتحسين الأداء.

#### ترتيبات إعادة التأمين

لقد حصلت شركتنا على اتفاقيات إعادة تأمين قوية مع شركة QBE ذات السمعة العالمية التي تقود اتفاقيات إعادة التأمين الخاصة بنا، تليها شركات إعادة تأمين القوية الأخرى، بالنسبة لقطاعنا الطبي، فقد عقدنا شراكة مع شركات إعادة تأمين رائدة مثل Munich Re و Allianz Worldwide Partners و Swiss Life توفر ترتيبات إعادة التأمين هذه دعماً قوياً لأنشطة الاكتتاب ولدينا خدمة فعالة من خلال شبكة إدارة المطالبات الطبية الخاصة بـ NextCare و Mednet و NAS.



Orient Takaful PJSC (Head Office) Al Futtaim Building,  
Deira, P. O. Box : 183368, Dubai, UAE  
Tel. : +971 4 601 7500, Fax :+971 4 601 7555  
E-mail : CustomerCare@orienttakaful.ae

أورينت تكافل ش.م.ع (المكتب الرئيسي) مبنى الفطيم،  
ديرة، ص.ب : ١٨٣٣٦٨، دبي، ا.ع.م.  
هاتف: +٩٧١ ٤ ٦٠١ ٧٥٥٥، فاكس: +٩٧١ ٤ ٦٠١ ٧٥٥٥  
البريد الإلكتروني: CustomerCare@orienttakaful.ae



معدل الزيادة عن العام ٢٠٢١	2021 (بالآلاف الدراهم)	2022 (بالآلاف الدراهم)	تفاصيل
32%	401,387	531,223	إجمالي المساهمات المكتتبة
62%	95,141	154,369	صافي المساهمات المكتتبة
42%	85,089	120,411	صافي الاشتراكات المكتسبة
31%	44,132	57,621	صافي المطالبات المستحقة
39%	85,223	118,102	الفائض / (العجز) من عمليات التكافل قبل خصم رسوم الوكالة
23%	(55,262)	(67,775)	فائض / عجز حامل وثيقة التأمين
23%	7,529	9,240	الدخل من ودائع الوكالة
95%	15,420	30,088	صافي الربح / (الخسارة) بعد القرض الحسن لحملة الوثائق
-	200,000	200,000	رأس المال
14%	208,663	238,751	حقوق المساهمين

التوقعات المستقبلية للشركة

بالاعتماد على أدائنا خلال عام 2022 ، نحن واثقون من أننا سنكون قادرين على الوصول إلى شريحة أكبر من العملاء وتوسيع نطاق وجودنا من خلال المبادرات الاستراتيجية والشراكات المفيدة.

شكر وتقدير

نيابة عن مجلس الإدارة ، نتقدم بخالص الشكر لعملائنا وشركائنا في العمل والمساهمين والهيئات على دعمهم.

  
رئيس مجلس الإدارة

## اورينت تكافل (مساهمة عامة)

البيانات المالية  
للسنة المنتهية في ٣١ ديسمبر ٢٠٢٢



## اورينت تكافل (مساهمة عامة)

البيانات المالية  
للسنة المنتهية في ٣١ ديسمبر ٢٠٢٢

الصفحة	المحتويات
٢	تقرير مدققي الحسابات المستقلين
٨	بيان المركز المالي
١٠	بيان الأرباح أو الخسائر والإيرادات الشاملة الأخرى
١١	بيان التغيرات في حقوق الملكية
١٢	بيان التدفقات النقدية
١٣	إيضاحات



كي بي إم جي لوار جلف ليمتد  
المكاتب ٥ في وان سنترال  
الطابق ٤، المكتب رقم: ٠١.٠٤  
شارع الشيخ زايد، ص.ب ٣٨٠٠  
دبي، الإمارات العربية المتحدة  
هاتف: ٤٠٣ ٠٣٠٠ (٤) +٩٧١  
www.kpmg.com/ae

## تقرير مدقي الحسابات المستقلين

السادة مساهمي اورينت تكافل (مساهمة عامة)

### التقرير حول تدقيق البيانات المالية

#### الرأي

لقد قمنا بتدقيق البيانات المالية لـ اورينت تكافل (مساهمة عامة) ("الشركة")، التي تتألف من بيان المركز المالي كما في ٣١ ديسمبر ٢٠٢٢، وبيانات الأرباح أو الخسائر والإيرادات الشاملة الأخرى، والتغيرات في حقوق الملكية، والتدفقات النقدية للسنة المنتهية في ذلك التاريخ، بالإضافة إلى إيضاحات تتضمن السياسات المحاسبية الهامة ومعلومات إيضاحية أخرى.

في رأينا، إن البيانات المالية المرفقة تُعبر بصورة عادلة، من كافة النواحي المادية، عن المركز المالي للشركة كما في ٣١ ديسمبر ٢٠٢٢، وعن أدائها المالي وتدفقاتها النقدية للسنة المنتهية في ذلك التاريخ وفقاً للمعايير الدولية لإعداد التقارير المالية.

#### أساس إبداء الرأي

لقد قمنا بتنفيذ تدقيقنا وفقاً للمعايير الدولية للتدقيق. قمنا بتوضيح مسؤولياتنا بموجب هذه المعايير في فقرة مسؤولية مدقي الحسابات عن تدقيق البيانات المالية من هذا التقرير. إننا نتمتع باستقلالية عن الشركة وفقاً للقواعد الدولية للسلوك المهني للمحاسبين القانونيين الصادرة عن مجلس المعايير الأخلاقية الدولية للمحاسبين (بما في ذلك معايير الاستقلالية الدولية) بالإضافة إلى متطلبات أخلاقيات المهنة المتعلقة بتدقيقنا للبيانات المالية في الإمارات العربية المتحدة، وقد استوفينا مسؤولياتنا الأخلاقية الأخرى وفقاً لهذه المتطلبات وللقواعد الدولية للسلوك المهني للمحاسبين القانونيين الصادرة عن مجلس المعايير الأخلاقية الدولية للمحاسبين. هذا ونعتقد أن أدلة التدقيق التي حصلنا عليها كافية ومناسبة لتزويدنا بأساس لإبداء رأينا.

## أمور التدقيق الرئيسية

إن أمور التدقيق الرئيسية هي الأمور التي نراها، وفقاً لأحكامنا المهنية، أكثر الأمور أهمية في تدقيتنا للبيانات المالية للفترة الحالية. تم تناول هذه الأمور في سياق تدقيتنا وأثناء تكوين رأينا حول البيانات المالية بشكل مجمل، ولا نبدي رأياً منفصلاً حول هذه الأمور.

## تقييم مطلوبات عقود التكافل

أمر التدقيق الرئيسي	كيف تم تناول أمر التدقيق الرئيسي في سياق تدقيتنا
راجع الإيضاحات ٤ و ٥ و ٦ و ١٠ حول البيانات المالية.	
ينطوي تقييم هذه المطلوبات على أحكام هامة كما يتطلب وضع عدد من الافتراضات التي تنطوي على عدم يقين جوهري في التقديرات. ينطبق ذلك بشكل خاص على تلك المطلوبات التي يتم الاعتراف بها فيما يتعلق بالمطلوبات المتكيدة التي لم يتم إبلاغ الشركة بها. يتم احتساب المطلوبات المتكيدة التي لم يتم الإبلاغ عنها من قبل خبير تقييم اكتوبري خارجي مستقل وموئل لدى الشركة.	تتضمن إجراءات التدقيق المدعومة من قبل خبير التقييم الاكتوارى لدينا ما يلي:
إن التغيرات غير الجوهرية في الافتراضات المستخدمة لتقييم المطلوبات، بصورة محددة الافتراضات المتعلقة بقيمة وتوقيت المطلوبات المستقبلية، قد تؤثر بشكل جوهري على تقييم هذه المطلوبات كما تؤثر بشكل مماثل على الأرباح أو الخسائر. تتضمن الافتراضات الرئيسية التي يعتمد عليها احتساب الاحتياطي معدلات الخسائر والتقديرات الخاصة بتكرار وحجم المطلوبات.	<ul style="list-style-type: none"><li>تقييم واختبار النظم الرقابية الرئيسية حول إجراءات سداد المطلوبات وتحديد الاحتياطي لدى الشركة. فحص أدلة تطبيق النظم الرقابية على إجراءات تقييم الاحتياطي الفردي للمطلوبات قيد التسوية وتحديد ما إذا كان قد تم تقييم المبالغ المقيدة في البيانات المالية بشكل ملائم؛</li><li>فهم وتقييم الآلية والافتراضات الرئيسية المطبقة من قبل الإدارة؛</li><li>تقييم خبرة وكفاءة خبير التقييم الاكتوارى لدى الشركة والتحديات التي تمت مواجهتها عند تكوين الاحتياطيات؛</li><li>فحص عينة من الاحتياطيات الخاصة بالمطلوبات قيد التسوية من خلال مقارنة القيمة المقدرة لاحتياطيات المطلوبات قيد التسوية بالوثائق المناسبة، مثل تقارير مقيمو الخسائر؛</li><li>تقييم مدى ملاءمة إفصاحات الشركة فيما يتعلق بهذه المطلوبات بما في ذلك جدول تطور المطلوبات؛ و</li><li>النظر في اكتمال ودقة البيانات المستخدمة من قبل الخبراء الاكتواريين وتأكيدهم البيانات مع المعلومات الأخرى التي يستخدمها الفريق أثناء أعمال التدقيق.</li></ul>

## أمور التدقيق الرئيسية (تابع)

### إمكانية استرداد ذمم التكافل المدبنة

راجع الإيضاحات ٤ و٥ و٦ و١١ حول البيانات المالية.

أمر التدقيق الرئيسي	كيف تم تناول أمر التدقيق الرئيسي في سياق تدقيقنا
<p>لدى الشركة ذمم تكافل مدبنة هامة تتعلق بوثائق أقساط التأمين المكتتبة. هناك مخاطر تتعلق بإمكانية استرداد هذه الذمم المدبنة. إن تحديد مخصص انخفاض القيمة ذو الصلة يخضع للتقديرات ويتأثر بالأحكام المتعلقة باحتمالية التعثر والخسائر المحتملة في حال التعثر في السداد.</p>	<p>تضمنت إجراءاتنا التدقيقية بشأن إمكانية استرداد وانخفاض قيمة ذمم التكافل المدبنة ما يلي:</p> <ul style="list-style-type: none"> <li>• فحص فترات استحقاق ذمم التكافل المدبنة للتحقق مما إذا كان قد تم تحديدها بشكل دقيق. اختبار عينة من ذمم التكافل المدبنة قيد التسوية لفترات طويلة، والتي لم يتم رصد مخصص انخفاض قيمة لها مقارنة بالأدلة الداعمة لدى الإدارة على إمكانية استرداد هذه الأرصدة؛</li> <li>• التحقق من الدفعات المستلمة من الأطراف المقابلة للذمم المدبنة بعد نهاية السنة؛</li> <li>• تقييم مدى كفاية المخصصات المرصودة للديون المعدومة لكبار العملاء، مع الأخذ بالاعتبار عمليات تقييم مخاطر الائتمان لكل عميل على حدة بناءً على فترة التأخر عن السداد ومدى وجود نزاعات على الأرصدة قيد التسوية وسجل تسوية الذمم المدبنة سابقاً من نفس الأطراف المقابلة؛ و</li> <li>• مناقشة الإدارة ومراجعة المراسلات، حيثما يكون مناسباً، لتحديد أي نزاع والتحقق مما إذا كان قد تم أخذها بالاعتبار بشكل مناسب عند تحديد مخصص انخفاض القيمة.</li> </ul>



## المعلومات الأخرى

إن الإدارة مسؤولة عن المعلومات الأخرى. تتضمن المعلومات الأخرى تقرير أعضاء مجلس الإدارة الذي حصلنا عليه قبل تاريخ تقرير مدققي الحسابات بالإضافة إلى الأقسام المتبقية من التقرير السنوي للشركة لسنة ٢٠٢٢ والمتوقع الحصول عليها بعد تاريخ تقرير مدققي الحسابات.

لا يشمل رأينا حول البيانات المالية المعلومات الأخرى، كما أننا لا نعبر عن أي استنتاجات تدقيقية بشأن هذه المعلومات.

فيما يتعلق بتدقيقنا للبيانات المالية، نتحصر مسؤوليتنا في قراءة المعلومات الأخرى المحددة أعلاه، وعند القيام بذلك، نضع في الاعتبار ما إذا كانت المعلومات الأخرى غير متسقة بصورة مادية مع البيانات المالية أو مع المعلومات التي تم الحصول عليها أثناء عملية التدقيق، أو ما إذا كانت تشوبها أخطاء مادية.

في حال خلصنا إلى وجود خطأ مادي في المعلومات الأخرى، بناءً على الأعمال التي قمنا بها على المعلومات الأخرى التي حصلنا عليها قبل تاريخ تقرير مدققي الحسابات، فإننا ملزمون بالإبلاغ عن هذا الأمر. لم يسترع انتباهنا أي أمر يستدعي الإبلاغ عنه في هذا الشأن.

عند قراءتنا للتقرير السنوي للشركة لسنة ٢٠٢٢، في حال خلصنا إلى وجود خطأ مادي بها، فإننا ملزمون بالإبلاغ عن هذا الأمر إلى مسؤولي الحوكمة لاتخاذ الإجراءات الملائمة وفقاً لمعايير المحاسبة الدولية.

## مسؤولية الإدارة ومسؤولي الحوكمة عن البيانات المالية

إن الإدارة مسؤولة عن إعداد وعرض البيانات المالية بصورة عادلة وفقاً للمعايير الدولية لإعداد التقارير المالية، وإعدادها بما يتوافق مع الأحكام ذات الصلة للقانون الاتحادي لدولة الإمارات العربية المتحدة رقم (٣٢) لسنة ٢٠٢١ والقانون الاتحادي لدولة الإمارات العربية المتحدة رقم (٦) لسنة ٢٠٠٧ (وتعديلاته)، وعن الرقابة الداخلية التي ترى الإدارة أنها ضرورية لإعداد البيانات المالية بحيث تكون خالية من الأخطاء المادية، الناتجة عن الاحتيال أو الخطأ.

عند إعداد البيانات المالية، تكون الإدارة مسؤولة عن تقييم قدرة الشركة على مواصلة أعمالها وفقاً لمبدأ الاستمرارية، والإفصاح، حيثما يكون مناسباً، عن الأمور المتعلقة بمبدأ الاستمرارية واستخدام مبدأ الاستمرارية كأساس للمحاسبة، إلا إذا كانت الإدارة تعتزم تصفية الشركة أو إيقاف عملياتها أو لم يكن لديها بديل فعلي غير ذلك.

يتحمل مسؤولو الحوكمة مسؤولية الإشراف على عملية إعداد التقارير المالية للشركة.

## مسؤولية مدققي الحسابات عن تدقيق البيانات المالية

تتمثل أهداف تدقيقنا في الحصول على تأكيدات معقولة حول ما إذا كانت البيانات المالية، بشكل مجمل، خالية من الأخطاء المادية، التي تنتج عن الاحتيال أو الخطأ، وإصدار تقرير مدققي الحسابات الذي يتضمن رأينا. إن التأكيد المعقول هو عبارة عن درجة عالية من التأكيد، لكنه ليس ضماناً بأن أعمال التدقيق التي تم القيام بها وفقاً للمعايير الدولية للتدقيق سوف تكتشف دائماً أي خطأ مادي إن وجد. قد تنشأ الأخطاء نتيجة الاحتيال أو الخطأ وتعتبر هذه الأخطاء مادية إذا كان من المتوقع بصورة معقولة أن تؤثر بصورة فردية أو جماعية على القرارات الاقتصادية التي يتخذها المستخدمون بناءً على هذه البيانات المالية.

## مسؤولية مدققي الحسابات عن تدقيق البيانات المالية (تابع)

كجزء من أعمال التدقيق وفقاً للمعايير الدولية للتدقيق، قمنا بوضع أحكام مهنية مع اتباع مبدأ الشك المهني خلال عملية التدقيق. قمنا أيضاً بما يلي:

— تحديد وتقييم مخاطر الأخطاء المادية في البيانات المالية، سواء كانت نتيجة الاحتيال أو الخطأ، وتصميم وتنفيذ إجراءات التدقيق المناسبة لتلك المخاطر والحصول على أدلة تدقيق كافية وملائمة لتزويدنا بأساس لإبداء رأينا. إن مخاطر عدم اكتشاف الأخطاء المادية الناتجة عن الاحتيال تكون أعلى مقارنة بالأخطاء المادية الناتجة عن الخطأ نظراً لأن الاحتيال قد ينطوي على تواطؤ أو تزوير أو حذف متعمد أو تحريف أو تجاوز الرقابة الداخلية.

— فهم نظام الرقابة الداخلية المتعلق بأعمال التدقيق وذلك بغرض تصميم إجراءات تدقيق مناسبة للظروف الراهنة، وليس بغرض إبداء الرأي حول فعالية الرقابة الداخلية للشركة.

— تقييم مدى ملاءمة السياسات المحاسبية المتبعة ومدى معقولية التقديرات المحاسبية والإفصاحات ذات الصلة الموضوعية من قبل الإدارة.

— التحقق من مدى ملاءمة استخدام الإدارة للأسس المحاسبية المتعلقة بمبدأ الاستمرارية وتحديد ما إذا كان هناك عدم يقين جوهري، بناءً على أدلة التدقيق التي تم الحصول عليها، فيما يتعلق بالأحداث أو الظروف التي قد تثير شك جوهري حول قدرة الشركة على مواصلة أعمالها وفقاً لمبدأ الاستمرارية. في حال خلصنا إلى وجود عدم يقين جوهري، فإنه يتعين علينا أن نلفت الانتباه في تقرير مدققي الحسابات إلى الإفصاحات ذات الصلة في البيانات المالية، أو نقوم بتعديل رأينا إذا كانت هذه الإفصاحات غير كافية. نعتمد استنتاجاتنا على أدلة التدقيق التي تم الحصول عليها حتى تاريخ إصدار تقرير مدققي الحسابات. إلا أن الأحداث أو الظروف المستقبلية قد تتسبب في توقف الشركة عن مواصلة أعمالها وفقاً لمبدأ الاستمرارية.

— تقييم عرض البيانات المالية وهيكلها ومحتواها بشكل عام، بما في ذلك الإفصاحات، وما إذا كانت البيانات المالية تمثل المعاملات والأحداث ذات الصلة بطريقة تضمن عرض البيانات المالية بصورة عادلة.

نتواصل مع مسؤولي الحوكمة بخصوص عدة أمور من ضمنها نطاق أعمال التدقيق والإطار الزمني المحدد لها والنتائج الجوهرية المترتبة على أعمال التدقيق بما في ذلك أي قصور جوهري يتم اكتشافه في نظام الرقابة الداخلية خلال أعمال التدقيق.

نقدم أيضاً إقراراً لمسؤولي الحوكمة نؤكد بموجبه التزامنا بقواعد السلوك المهني فيما يتعلق بالاستقلالية، ونطلعهم على كافة العلاقات والأمور الأخرى التي قد يُعتقد بصورة معقولة أنها تؤثر على استقلاليتنا، وحيثما أمكن، الإجراءات المتخذة للقضاء على أي تهديدات أو الإجراءات الوقائية المطبقة.

في ضوء الأمور التي يتم التواصل بشأنها مع مسؤولي الحوكمة، نحدد الأمور الأكثر أهمية أثناء تدقيق البيانات المالية للفترة الحالية، وبذلك تُعتبر هذه الأمور هي أمور التدقيق الرئيسية. نقوم باستعراض هذه الأمور في تقرير مدققي الحسابات ما لم يكن الإفصاح عن تلك الأمور للعامة محظوراً بموجب القوانين أو التشريعات أو عندما نرى، في حالات نادرة للغاية، أنه يجب عدم الإفصاح عن أمر ما في تقريرنا إذا كان من المتوقع أن تكون التداعيات السلبية للقيام بذلك أكثر من المنافع التي تعود على المصلحة العامة نتيجة هذا الإفصاح.



التقرير حول المتطلبات القانونية والتنظيمية الأخرى

كما يقتضي القانون الاتحادي لدولة الإمارات العربية المتحدة رقم (٣٢) لسنة ٢٠٢١، فإننا ننوه بما يلي للسنة المنتهية في ٣١ ديسمبر ٢٠٢٢:

- (١) لقد حصلنا على كافة المعلومات والإيضاحات التي نعتبرها ضرورية لأغراض تدقيقنا؛
  - (٢) تم إعداد البيانات المالية، من كافة النواحي المادية، بما يتوافق مع الأحكام ذات الصلة للقانون الاتحادي لدولة الإمارات العربية المتحدة رقم (٣٢) لسنة ٢٠٢١؛
  - (٣) قامت الشركة بالاحتفاظ بسجلات محاسبية منتظمة؛
  - (٤) نتفق المعلومات المالية الواردة في تقرير أعضاء مجلس الإدارة مع ما جاء في السجلات المحاسبية للشركة؛
  - (٥) كما هو مبين في الإيضاح رقم ١ حول البيانات المالية، لم تقم الشركة بشراء أي أسهم خلال السنة المنتهية في ٣١ ديسمبر ٢٠٢٢؛
  - (٦) يبين الإيضاح رقم ٢٢ حول البيانات المالية المعاملات المادية مع الأطراف ذات العلاقة والشروط التي تم بموجبها تنفيذ هذه المعاملات؛
  - (٧) بناء على المعلومات التي أتاحت لنا، لم يسترع انتباهنا ما يجعلنا نعتقد أن الشركة قد خالفت، خلال السنة المالية المنتهية في ٣١ ديسمبر ٢٠٢٢، أي من الأحكام ذات الصلة للقانون الاتحادي لدولة الإمارات العربية المتحدة رقم (٣٢) لسنة ٢٠٢١ أو نظامها الأساسي، على وجه قد يكون له تأثير مادي على أنشطتها أو مركزها المالي كما في ٣١ ديسمبر ٢٠٢٢؛ و
  - (٨) يبين الإيضاح ١-٢٧ حول البيانات المالية للشركة أنه لم يتم إجراء أي مساهمات مجتمعية خلال السنة المنتهية في ٣١ ديسمبر ٢٠٢٢.
- كما يقتضي القانون الاتحادي لدولة الإمارات العربية المتحدة رقم (٦) لسنة ٢٠٠٧ (وتعديلاته)، فإننا ننوه بأننا قد حصلنا على كافة المعلومات والإيضاحات التي نعتبرها ضرورية لأغراض تدقيقنا.

كي بي إم جي لوار جلف ليمتد



ريشارد اكلاند

رقم التسجيل: ١٠١٥

دبي، الإمارات العربية المتحدة

التاريخ: 24 FEB 2023

## اورينت تكافل (مساهمة عامة)

بيان المركز المالي

كما في ٣١ ديسمبر

٣١ ديسمبر ٢٠٢١	٣١ ديسمبر ٢٠٢٢	ايضاح
درهم	درهم	
		<b>موجودات عمليات التكافل</b>
٤٤,٦٢٨,٩١٠	٦٨,٧١٣,٨٥٨	٩ النقد وما يعادله
٣١٧,٩٥٤,٥٠١	٤٥٢,٢٤٥,٠٤٩	١٠ موجودات عقود إعادة التكافل
٥٣,٨٧٤,٩٤٠	٩٨,٧٦٢,٤٧٥	١١ ذمم التكافل وإعادة التكافل المدينة وذمم مدينة أخرى
١٨,٧١٩,٩٠٣	٢٥,١٥٨,٤١٤	٢٢ المستحق من أطراف ذات علاقة
٩,٠٣٤,٤٢٨	١٤,٤٥٦,٧١٩	١٣ الذمم المدينة الأخرى
-	١٠٠,٠٠٠,٠٠٠	١٤ وديعة الوكالة
٨٠,٢٩١,٨٨٢	٢٧,٩٠١,٧٥١	١٨ المستحق من مساهمين
٥٢٤,٥٠٤,٥٦٤	٧٨٧,٢٣٨,٢٦٦	<b>إجمالي موجودات عمليات التكافل</b>
		<b>موجودات المساهمين</b>
٦,٩٥٩,٧٢٣	٤,٣٩٣,٢٤١	٩ النقد وما يعادله
١,٦٨٨,٤٩٧	٣,٢٨٢,٩٨٨	١٣ ذمم مدينة أخرى ومصروفات مدفوعة مقدماً
٢٨٣,٢٣٩,٦٩٥	٢٦٥,٠٠٠,٠٠٠	١٤ وديعة الوكالة
٦,٠٠٠,٠٠٠	٦,٠٠٠,٠٠٠	١٥ وديعة نظامية
١,٦٣٠,٧٣٩	١,٠٦٥,٧٧١	٢٢ المستحق من أطراف ذات علاقة
٣,٤٥٦,٥٩٨	٢,٥١٧,٤٦٥	١٦ الممتلكات والمعدات
٣٣٢,٦٩١	٢٠٢,٠٧٤	١٧ الموجودات غير الملموسة
٣٠٣,٤٠٧,٩٤٣	٢٨٢,٤٦١,٥٣٩	<b>إجمالي موجودات المساهمين</b>
٨٢٧,٩١٢,٥٠٧	١,٠٦٩,٦٩٩,٨٠٥	<b>إجمالي الموجودات</b>
		<b>مطلوبات وعجز عمليات التكافل</b>
		<b>مطلوبات عمليات التكافل</b>
٣٨٩,٩٢٦,٩٤٣	٥٧١,٧٩٣,٦٥٢	١٠ مطلوبات عقود التكافل
٨٨,٢٢٠,١٥١	١٢٠,٦٢٨,٦٥١	١٩ ذمم شركات التكافل والتأمين وإعادة التأمين وإعادة التكافل الدائنة
٢٨,٦٧٩,٦٦٠	٣٣,٥٩٣,٦٦٠	٢٠ ذمم التكافل الدائنة الأخرى
١٧,٦٧٧,٨١٠	٦١,٢٢٢,٣٠٣	٢٢ المبالغ المستحقة إلى أطراف ذات علاقة
٥٢٤,٥٠٤,٥٦٤	٧٨٧,٢٣٨,٢٦٦	<b>إجمالي مطلوبات عمليات التكافل</b>
		<b>عجز عمليات التكافل</b>
(١٧٤,٧٦٠,٤٢٧)	(٢٤٢,٥٣٥,٣٠٣)	٢١ العجز في محفظة حملة الوثائق
١٧٤,٧٦٠,٤٢٧	٢٤٢,٥٣٥,٣٠٣	٢١ مخصص مقابل القرض الحسن
-	-	<b>إجمالي عجز عمليات التكافل</b>
٥٢٤,٥٠٤,٥٦٤	٧٨٧,٢٣٨,٢٦٦	<b>إجمالي مطلوبات وعجز عمليات التكافل</b>

## اورينت تكافل (مساهمة عامة)

بيان المركز المالي (تابع)

كما في ٣١ ديسمبر

٣١ ديسمبر ٢٠٢١	٣١ ديسمبر ٢٠٢٢	إيضاح	
درهم	درهم		
			<b>مطلوبات وحقوق المساهمين</b>
			<b>مطلوبات المساهمين</b>
٢,٨٣١,٧٤٣	٤,٤٩٠,٦٦٥	٢٢	المستحق لأطراف ذات علاقة
٧,٧١٥,٦٤٥	٨,١٠٨,١٥٣		الاستحقاقات والمخصصات والذمم الدائنة الأخرى
١,٤٦٧,٧٥٨	١,٨٩٠,٨٧٢	٢٣	تعويضات نهاية الخدمة للموظفين
٨٠,٢٩١,٨٨٢	٢٧,٩٠١,٧٥١	١٨	المبالغ المستحقة لحملة الوثائق - عمليات التكافل
٢,٤٣٧,٤١٦	١,٣١٨,٧٤٤	٢٤	التزامات عقود الأيجار
٩٤,٧٤٤,٤٤٤	٤٣,٧١٠,١٨٥		<b>إجمالي مطلوبات المساهمين</b>
			<b>حقوق المساهمين</b>
٢٠٠,٠٠٠,٠٠٠	٢٠٠,٠٠٠,٠٠٠	٢٥	رأس المال
١,١٩٨,٣٩٠	١,١٩٨,٣٩٠	٢٥	علاوة الأسهم
٢,٢٦٩,٣٧٠	٥,٢٧٨,١٥٦	٢٥	الاحتياطي النظامي
٣,١١٩,٤٣٦	٥,٠٠٣,٧٠٧	٢٥	احتياطي مخاطر إعادة التكافل
٢,٠٧٦,٣٠٣	٢٧,٢٧١,١٠١		الأرباح المحتجزة
٢٠٨,٦٦٣,٤٩٩	٢٣٨,٧٥١,٣٥٤		<b>إجمالي حقوق المساهمين</b>
٣٠٣,٤٠٧,٩٤٣	٢٨٢,٤٦١,٥٣٩		
٨٢٧,٩١٢,٥٠٧	١,٠٦٩,٦٩٩,٨٠٥		<b>إجمالي مطلوبات وعجز عمليات التكافل ومطلوبات وحقوق المساهمين</b>

على حد علمنا، أن البيانات المالية تعرض وبشكل عادل، من كافة النواحي المادية، المركز المالي ونتائج الأعمال والتدفقات النقدية للشركة كما في ٣١ ديسمبر ٢٠٢٢ وللسنة المنتهية في ذلك التاريخ.

تم اعتماد هذه البيانات المالية والتصريح بإصدارها من قبل أعضاء مجلس الإدارة بتاريخ **24 FEB 2023** وتم توقيعها بالإنيابة عنهم من قبل:

  
رئيس إدارة الشؤون المالية

  
الرئيس التنفيذي

  
رئيس مجلس الإدارة

تُشكل الإيضاحات المدرجة على الصفحات من ١٣ إلى ٥٤ جزءاً لا يتجزأ من هذه البيانات المالية.

إن تقرير مدققي الحسابات المستقلين مدرج على الصفحات من ٢ إلى ٧.

## اورينت تكافل (مساهمة عامة)

بيان الأرباح أو الخسائر والإيرادات الشاملة الأخرى  
للسنة المنتهية في ٣١ ديسمبر

٢٠٢١ درهم	٢٠٢٢ درهم	ايضاح	
٤٠١,٣٨٧,١٠٨ (٤٥,٨٥٣,٩٣٠)	٥٣١,٢٢٣,٤٠٧ (٦٠,٢٩٢,٢٤١)	٢٦	العائدة إلى حملة الوثائق إجمالي المساهمات المكتسبة التغيرات في احتياطي المساهمات غير المكتسبة
٣٥٥,٥٣٣,١٧٨	٤٧٠,٩٣١,١٦٦		مساهمات التكافل المكتسبة
٣٠٦,٢٤٦,٢٥٦ (٣٥,٨٠٢,٥٢٦)	٣٧٦,٨٥٤,٢٤٨ (٢٦,٣٣٤,٥٣٥)		مساهمات إعادة التكافل التغيرات في حصة إعادة التكافل من المساهمات غير المكتسبة
٢٧٠,٤٤٣,٧٣٠	٣٥٠,٥١٩,٧١٣		حصة إعادة التكافل من المساهمات المكتسبة
٨٥,٠٨٩,٤٤٨ ٤٤,٢٦٦,٢٢٦	١٢٠,٤١١,٤٥٣ ٥٥,٣١١,٦٧١		صافي المساهمات المكتسبة العمولات المكتسبة
١٢٩,٣٥٥,٦٧٤	١٧٥,٧٢٣,١٢٤		إجمالي إيرادات التكافل
(١٥٠,٦٤١,٥٦٠) ١١١,١١٩,٢٨٧	(١٧٢,٤٤٩,١٩٦) ١٢٨,٤٤٦,٤٥٩		إجمالي المطالبات المدفوعة حصة إعادة التكافل من المطالبات المدفوعة
(٣٩,٥٢٢,٢٧٣)	(٤٤,٠٠٢,٧٣٧)		صافي المطالبات المتكبدة الزيادة في احتياطي المطالبات قيد التسوية ومصروفات تسوية الخسائر غير المخصصة
(٥٠,٠٨٤,١٦٢) ٤٥,٣٨٦,٣٠٥ (١,٨٦١,١٢٢)	(٧٩,٦٠٨,١٨١) ٧٤,٧٦٦,٩٤٨ (٤١,٩٦٦,٢٨٧)		الزيادة في احتياطي حصة إعادة التكافل من المطالبات قيد التسوية الزيادة في احتياطي المطالبات المتكبدة التي لم يتم الإبلاغ عنها الزيادة في احتياطي حصة إعادة التكافل من المطالبات المتكبدة التي لم يتم الإبلاغ عنها
١,٩٤٨,٨٧٣	٣٣,١٨٩,٠٦٥		صافي المطالبات المدفوعة
(٤٤,١٣٢,٣٧٩)	(٥٧,٦٢١,١٩٢)		نتائج التكافل قبل رسوم الوكالة رسوم الوكالة إيرادات استثمار حاملي الوثائق أتعاب المضارب
٨٥,٢٢٣,٢٩٥ (١٤٠,٤٨٥,٤٨٨) -	١١٨,١٠١,٩٣٢ (١٨٥,٩٣٠,٩٧٤) ٨٣,٣٣٣ (٢٩,١٦٧)	١-١٨	صافي العجز من عمليات التكافل
(٥٥,٢٦٢,١٩٣)	(٦٧,٧٧٤,٨٧٦)		العائدة إلى المساهمين إيرادات رسوم الوكالة من حملة الوثائق إيرادات الودائع إيرادات المضارب من حاملي الوثائق إيرادات أخرى المصروفات العمومية والإدارية مصروفات العمولات مصروفات تكافل أخرى
١٤٠,٤٨٥,٤٨٨ ٧,٥٢٩,٠٣٧ -	١٨٥,٩٣٠,٩٧٤ ٩,٠٧٧,٤٤٣ ٢٩,١٦٧ ٧٩,٤٩٧	١-١٨	أرباح السنة قبل القرض الحسن مخصص مقابل القرض الحسن إلى حملة الوثائق
(٢١,٠٩٤,٨٢٦) (٥٠,٧٠٤,٤١٤) (٥,٥٣٢,٦٢٣)	(٢٣,٦٨٢,٦٦٣) (٦٣,٨١٠,٥٦٦) (٩,٧٦١,١٢١)	٢٧	أرباح السنة المنسوبة إلى المساهمين
٧٠,٦٨٢,٦٦٢ (٥٥,٢٦٢,١٩٣)	٩٧,٨٦٢,٧٣١ (٦٧,٧٧٤,٨٧٦)	٢١	الإيرادات الشاملة الأخرى
١٥,٤٢٠,٤٦٩	٣٠,٠٨٧,٨٥٥		إجمالي الإيرادات الشاملة للسنة
-	-		ربحية السهم
١٥,٤٢٠,٤٦٩	٣٠,٠٨٧,٨٥٥		
٧,٧١	١٥,٠٤	٢,١	

تُشكل الإيضاحات المدرجة على الصفحات من ١٣ إلى ٦١ جزءاً لا يتجزأ من هذه البيانات المالية.  
إن تقرير مدققي الحسابات المستقلين مندرج على الصفحات من ٢ إلى ٧.

## اورينت تكافل (مساهمة عامة)

بيان التغيرات في حقوق الملكية  
للسنة المنتهية في ٣١ ديسمبر

الإجمالي درهم	الأرباح المحتجزة درهم	احتياطي مخاطر إعادة التكافل درهم	الاحتياطي النظامي درهم	علاوة الأسهم درهم	رأس المال درهم	
١٩٣,٢٤٣,٠٣٠	(٨,٦٨٢,٦٨٣)	-	٧٢٧,٣٢٣	١,١٩٨,٣٩٠	٢٠٠,٠٠٠,٠٠٠	كما في ١ يناير ٢٠٢١
١٥,٤٢٠,٤٦٩	١٥,٤٢٠,٤٦٩	-	-	-	-	إجمالي الإيرادات الشاملة للسنة
-	(٤,٦٦١,٤٨٣)	٣,١١٩,٤٣٦	١,٥٤٢,٠٤٧	-	-	التحويل إلى احتياطي
٢٠٨,٦٦٣,٤٩٩	٢,٠٧٦,٣٠٣	٣,١١٩,٤٣٦	٢,٢٦٩,٣٧٠	١,١٩٨,٣٩٠	٢٠٠,٠٠٠,٠٠٠	كما في ٣١ ديسمبر ٢٠٢١
٢٠٨,٦٦٣,٤٩٩	٢,٠٧٦,٣٠٣	٣,١١٩,٤٣٦	٢,٢٦٩,٣٧٠	١,١٩٨,٣٩٠	٢٠٠,٠٠٠,٠٠٠	كما في ١ يناير ٢٠٢٢
٣٠,٠٨٧,٨٥٥	٣٠,٠٨٧,٨٥٥	-	-	-	-	إجمالي الإيرادات الشاملة للسنة
-	(٤,٨٩٣,٠٥٧)	١,٨٨٤,٢٧١	٣,٠٠٨,٧٨٦	-	-	التحويل إلى احتياطي
٢٣٨,٧٥١,٣٥٤	٢٧,٢٧١,١٠١	٥,٠٠٣,٧٠٧	٥,٢٧٨,١٥٦	١,١٩٨,٣٩٠	٢٠٠,٠٠٠,٠٠٠	كما في ٣١ ديسمبر ٢٠٢٢

تشكل الإيضاحات المدرجة على الصفحات من ١٣ إلى ٦١ جزءاً لا يتجزأ من هذه البيانات المالية.

## اورينت تكافل (مساهمة عامة)

بيان التدفقات النقدية  
للسنة المنتهية في ٣١ ديسمبر

٢٠٢١	٢٠٢٢	ايضاح
درهم	درهم	
١٥,٤٢٠,٤٦٩	٣٠,٠٨٧,٨٥٥	التدفقات النقدية من الأنشطة التشغيلية
		أرباح السنة
		تعديل لـ:
١,٣٤٢,٩٢٠	١,٣٦٣,٤٤٢	١٦ الاستهلاك للممتلكات والمعدات
١٣٠,٦١٧	١٣٠,٦١٧	١٧ إطفاء موجودات غير ملموسة
-	١,٠٠١,٠٠٠	مخصص ذمم التكافل وإعادة التكافل والذمم المدينة الأخرى
٤٢٢,٨٥٢	٥٦٩,٤١٤	٢٣ مخصص تعويضات نهاية الخدمة للموظفين
١٤٧,١٩٥	٩٥,٨٨١	٢٤ تكلفة تمويل التزامات عقود ايجار
-	(٧٩,٤٩٧)	الأرباح من بيع ممتلكات ومعدات
-----	-----	
١٧,٤٦٤,٠٥٣	٣٣,١٦٧,٧١٢	التدفقات النقدية التشغيلية قبل التغييرات في رأس المال العامل
		التغييرات في:
(٨٣,١٣٧,٧٠٤)	(١٣٤,٢٩٠,٥٤٨)	١٠ موجودات عقود إعادة التكافل
٢,١٠٣,١١٠	(٤٥,٨٨٧,٥٣٥)	١١ ذمم التكافل وإعادة التكافل المدينة وذمم مدينة أخرى
٢٥,٠٢٧,٣٥١	(٦,٤٣٨,٥١١)	٢٢ المستحق من أطراف ذات علاقة (فيما يتعلق بعمليات التكافل)
(١,٢٨٠,٥٠٦)	(٥,٤٢٢,٢٩١)	١٢ ذمم مدينة أخرى (فيما يتعلق بعمليات التكافل)
٣٥٦,٥٠٥	(١,٥٩٤,٤٩١)	١٣ ذمم مدينة أخرى ومصروفات مدفوعة مقدماً (فيما يتعلق بالمساهمين)
١,٩٨٩,٥٩٤	٥٦٤,٩٦٨	٢٢ المستحق من أطراف ذات علاقة (فيما يتعلق بالمساهمين)
٩٧,٧٩٩,٢١٤	١٨١,٨٦٦,٧٠٩	١٠ مطلوبات عقود التكافل
(١٣,١١٤,٠٤٢)	٣٢,٤٠٨,٥٠٠	١٩ ذمم شركات التكافل والتأمين وإعادة التأمين وإعادة التكافل الدائنة
(٧,٢٦٥,٥٥٣)	٤,٩١٤,٠٠٠	٢٠ ذمم التكافل الدائنة الأخرى
١٦,٧٩٩,٠١٧	٤٣,٥٤٤,٤٩٣	٢٢ المستحق لأطراف ذات علاقة (فيما يتعلق بعمليات التكافل)
٨٤٤,٧٦٧	١,٦٥٨,٩٢٢	٢٢ المستحق لأطراف ذات علاقة (فيما يتعلق بالمساهمين)
١,٠٥٦,٣٣٨	٣٩٢,٥٠٨	استحقاقات ومخصصات وذمم دائنة أخرى
-----	-----	
٥٨,٦٤٢,١٤٤	١٠٤,٨٨٤,٤٣٦	صافي النقد الناتج من الأنشطة التشغيلية
(٩٣,١٣٢)	(١٤٦,٣٠٠)	٢٣ تعويضات نهاية الخدمة المدفوعة للموظفين
-----	-----	
٥٨,٥٤٩,٠١٢	١٠٤,٧٣٨,١٣٦	صافي النقد الناتج من العمليات
=====	=====	
(٢٢٢,٣٥٧)	(٤٢٤,٣٠٩)	التدفقات النقدية من الأنشطة الاستثمارية
-	٧٩,٤٩٧	١٦ شراء ممتلكات ومعدات
(٢٨٣,٣٢٩,٦٩٥)	(٣٦٥,٠٠٠,٠٠٠)	١٤ المتحصلات من بيع ممتلكات ومعدات
١١٦,٠٠٠,٠٠٠	٢٨٣,٣٣٩,٦٩٥	١٤ ودائع لدى مصرف تجاري وإسلامي
-----	-----	استحقاق ودائع لدى مؤسسة مالية إسلامية
(١٦٧,٥٦٢,٠٥٢)	(٨٢,٠٠٥,١١٧)	صافي النقد المستخدم في الأنشطة الاستثمارية
-----	-----	
(١,٣٣٢,٢٤٥)	(١,٢١٤,٥٥٣)	التدفقات النقدية من الأنشطة التمويلية
-----	-----	٢٤ سداد التزامات عقود ايجار
(١,٣٣٢,٢٤٥)	(١,٢١٤,٥٥٣)	صافي النقد المستخدم في الأنشطة التمويلية
-----	-----	
(١١٠,٣٤٥,٢٨٥)	٢١,٥١٨,٤٦٦	صافي الزيادة / (النقص) في النقد وما يعادله
١٦١,٩٣٣,٩١٨	٥١,٥٨٨,٦٣٣	النقد وما يعادله في ١ يناير
-----	-----	
٥١,٥٨٨,٦٣٣	٧٣,١٠٧,٠٩٩	٩ النقد وما يعادله في ٣١ ديسمبر
=====	=====	

تُشكل الإيضاحات المدرجة على الصفحات من ١٣ إلى ٦١ جزءاً لا يتجزأ من هذه البيانات المالية.

إن تقرير مدقي الحسابات المستقلين مدرج على الصفحات من ٢ إلى ٧.



## أورينت تكافل (مساهمة عامة)

إيضاحات  
(تشكل جزءاً من البيانات المالية)

### ١ الوضع القانوني والأنشطة الرئيسية

تأسست أورينت تكافل (مساهمة عامة) ("الشركة") كشركة مساهمة عامة بموجب القانون الاتحادي لدولة الإمارات العربية المتحدة رقم (٣٢) لسنة ٢٠٢١ بشأن تأسيس الشركات التجارية في دولة الإمارات العربية المتحدة والقانون الاتحادي لدولة الإمارات العربية المتحدة رقم (٦) لسنة ٢٠٠٧ (وتعديلاته) بشأن تأسيس شركات التأمين. إن العنوان المسجل للشركة هو ص.ب ١٨٣٣٦٨، دبي، الإمارات العربية المتحدة.

تم تأسيس الشركة في ٨ نوفمبر ٢٠١٦ بينما تم الانتهاء من إجراءات إصدار وتخصيص حصص رأس المال في ٢٨ ديسمبر ٢٠١٦. إن أسهم الشركة مدرجة في سوق دبي المالي. حصلت الشركة على الرخصة التجارية في ٢٣ يناير ٢٠١٧ ورخصة من هيئة التأمين بدولة الإمارات العربية المتحدة في ١٦ يوليو ٢٠١٧.

تتمثل الأنشطة الرئيسية للشركة في إصدار عقود التكافل قصيرة الأجل المتعلقة بالتأمين ضد الحوادث والالتزامات والتأمين ضد الحريق والتأمين ضد مخاطر النقل وغيرها من أنواع التأمين بالإضافة إلى التأمين الصحي. كما تقوم الشركة باستثمار أموالها في ودائع الوكالة.

لم تقم الشركة بشراء أي أسهم خلال السنة المنتهية في ٣١ ديسمبر ٢٠٢٢.

خلال ٢٠٢١، استحوذت شركة أورينت للتأمين ش.م.ع، شركة مساهمة عامة تأسست في دبي، الإمارات العربية المتحدة، على أسهم الشركة من بنك أبوظبي التجاري ش.م.ع وشركة الوفاق للتمويل، لتصبح بذلك الشركة الأم. وعليه، زادت الشركة الأم حصة ملكيتها من ٣٤.٨٥٪ إلى ٨٣.٩١٪ وسيطرت على الشركة. إن الشركة الأم الأساسية هي شركة الفطيم الخاصة الكاننة في دبي، الإمارات العربية المتحدة.

خلال سنة ٢٠٢٢، استحوذت الشركة الأم أورينت للتأمين ش.م.ع على أسهم إضافية في شركة أورينت تكافل (مساهمة عامة) وزادت حصتها ملكيتها من ٨٣.٩١٪ إلى ٩٥.٧٨٪.

فيما يلي هيكل المساهمة في الشركة كما في تاريخ التقرير:

٣١ ديسمبر	٣١ ديسمبر	
٢٠٢١	٢٠٢٢	
درهم	درهم	
		أورينت للتأمين ش.م.ع
٨٣.٩١٪	٩٥.٧٨٪	
١٦.٠٩٪	٤.٢٢٪	أخرى
-----	-----	
١٠٠.٠٠٪	١٠٠.٠٠٪	
=====	=====	

في ٩ ديسمبر ٢٠٢٢، أصدرت وزارة المالية الإماراتية المرسوم بقانون اتحادي رقم ٤٧ لعام ٢٠٢٢ بشأن فرض الضرائب على الشركات والأعمال (القانون) لسن النظام الاتحادي المتعلق بضريبة الشركات (ضريبة الشركات) في دولة الإمارات العربية المتحدة. سيصبح نظام ضريبة الشركات ساري المفعول على الفترات المحاسبية التي تبدأ في أو بعد ١ يونيو ٢٠٢٢.

سوف يتم تطبيق معدل يبلغ ٩٪ على الدخل الخاضع للضريبة الذي يتجاوز حداً معيناً يتم تحديده بموجب قرار مجلس الوزراء (من المتوقع أن يكون ٣٧٥,٠٠٠ درهم بناءً على المعلومات الصادرة عن وزارة المالية)، وسيطبق معدل ٠٪ على الدخل الخاضع للضريبة الذي لا يتجاوز هذا الحد. بالإضافة إلى ذلك، هناك العديد من القرارات الأخرى التي لم يتم الانتهاء منها بعد من خلال قرار مجلس الوزراء والتي تعتبر هامة للكيانات لتحديد وضعها الضريبي ودخلها الخاضع للضريبة. لذلك، وبانتظار مثل هذه القرارات الهامة، اعتبرت الشركة أن القانون، بصيغته الحالية، لم يتم تفعيله بشكل جوهري كما في ٣١ ديسمبر ٢٠٢٢ من منظور المعيار المحاسبي الدولي رقم ١٢ - ضرائب الدخل. ستواصل الشركة مراقبة توقيت إصدار قرارات مجلس الوزراء الهامة لتحديد وضعها الضريبي وتطبيق معيار المحاسبة الدولي رقم ١٢ - ضرائب الدخل.

إن الشركة حالياً بصدد تقييم التأثير المحتمل على البيانات المالية الموحدة، من منظور ضريبة الدخل الحالية والمؤجلة، عندما يتم تفعيل القانون بشكل جوهري.

## اورينت تكافل (مساهمة عامة)

إيضاحات (تابع)

(تشكل جزءاً من البيانات المالية) (تابع)

٢ أساس الإعداد

(أ) بيان التوافق

تم إعداد هذه البيانات المالية وفقاً للمعايير الدولية لإعداد التقارير المالية الصادرة عن مجلس المعايير المحاسبية الدولية وتلتزم بالمتطلبات ذات الصلة من القانون الاتحادي رقم (٦) لسنة ٢٠٠٧ (وتعديلاته) في شأن إنشاء هيئة التأمين وتنظيم أعمالها والقانون الاتحادي رقم (٣٢) لسنة ٢٠٢١ بشأن الشركات التجارية، وقرار مجلس إدارة هيئة التأمين رقم (٢٥) لسنة ٢٠١٤ بشأن اللوائح المالية لشركات التأمين وقرار مجلس إدارة هيئة التأمين رقم (٢٣) لسنة ٢٠١٩ بشأن التعليمات المنظمة لعمليات إعادة التأمين.

تم تغيير اسم الشركة من اورينت يو ان بي تكافل (مساهمة عامة) إلى اورينت تكافل (مساهمة عامة) اعتباراً من ٣١ مايو ٢٠٢٢ وهو ما تم اعتماده من قبل مصرف الإمارات العربية المتحدة المركزي.

(ب) أساس القياس

تم إعداد هذه البيانات المالية على أساس التكلفة التاريخية.

(ج) العملة الرسمية وعملة عرض البيانات المالية

تم عرض هذه البيانات المالية بدينار الإمارات العربية المتحدة ("الدرهم الإماراتي")، وهي العملة الرسمية للشركة. ما لم يذكر خلاف ذلك، تم عرض المعلومات المالية بالدينار الإماراتي.

(د) استخدام التقديرات والأحكام

إن إعداد البيانات المالية وفقاً للمعايير الدولية لإعداد التقارير المالية يتطلب من الإدارة وضع الأحكام والتقديرات والافتراضات التي تؤثر على تطبيق السياسات المحاسبية والمبالغ المعلنة للموجودات والمطلوبات والإيرادات والمصروفات. قد تختلف النتائج الفعلية عن تلك التقديرات.

تتم مراجعة التقديرات والافتراضات التابعة لها بصورة مستمرة. يتم الاعتراف بالتعديلات على التقديرات المحاسبية في الفترة التي تم فيها تعديل التقديرات وفي الفترات المستقبلية التي تتأثر بتلك التعديلات.

بصورة محددة، يتم في الإيضاح رقم ٦ بيان معلومات حول المجالات الهامة التي تنطوي على عدم اليقين في التقديرات والأحكام الهامة المستخدمة عند تطبيق السياسات المحاسبية التي لها التأثير الأكبر على المبالغ المعترف بها في البيانات المالية.

تأثير كوفيد-١٩

في ١١ مارس ٢٠٢٠، أعلنت منظمة الصحة العالمية رسمياً كوفيد - ١٩ كوباء عالمي، وفي ضوء الانتشار السريع لكوفيد-١٩ في جميع أنحاء العالم، فقد واجه الاقتصاد والقطاعات المختلفة اضطرابات وحالات عدم يقين جوهرياً كما قامت الحكومات والسلطات المختصة باتخاذ مجموعة من التدابير لاحتواء أو تأخير انتشار الفيروس.

إن المعلومات حول تأثيرات كوفيد-١٩ على الافتراضات التي وضعتها الشركة بشأن المصادر المستقبلية والأخرى لعدم اليقين مدرجة في الإيضاحات ذات الصلة حول البيانات المالية.

٣ المعايير الصادرة ولكن لم يتم تفعيلها بعد

تسري مجموعة من المعايير الجديدة على الفترات السنوية التي تبدأ بعد ١ يناير ٢٠٢٣ وبسمح بتطبيقها قبل ذلك التاريخ؛ إلا أن الشركة لم تقم بتطبيق المعايير الجديدة في وقت مبكر عند إعداد هذه البيانات المالية.

سوف تقوم الشركة بتطبيق المعيار رقم ١٧ من المعايير الدولية لإعداد التقارير والمعيير رقم ٩ من المعايير الدولية لإعداد التقارير المالية لأول مرة في ١ يناير ٢٠٢٣. سوف يؤدي تطبيق هذين المعيارين إلى تغييرات جوهرياً في طريقة احتساب عقود التأمين وعقود إعادة التأمين والأدوات المالية ومن المتوقع أن يؤثران بشكل مادي على البيانات المالية للشركة في فترة التطبيق المبدي.

## اورينت تكافل (مساهمة عامة)

إيضاحات (تابع)  
(تشكل جزءاً من البيانات المالية) (تابع)

٣ المعايير الصادرة ولكن لم يتم تفعيلها بعد (تابع)

المعيار رقم ١٧ من المعايير الدولية لإعداد التقارير المالية (تابع)

يحل المعيار رقم ١٧ محل المعيار رقم ٤ من المعايير الدولية لإعداد التقارير المالية "عقود التأمين" ويسري على الفترات السنوية التي تبدأ في ١ يناير ٢٠٢٣ أو بعد ذلك التاريخ، ويجوز تطبيقه بشكل مسبق. تتوقع الشركة تطبيق المعيار رقم ١٧ من المعايير الدولية لإعداد التقارير المالية للمرة الأولى في ذلك التاريخ المحدد. يضع هذا المعيار مبادئ الاعتراف والقياس العرض والإفصاح عن عقود التأمين وعقود إعادة التأمين.

أ. هيكل مشروع تطبيق المعيار وحالته

أصدر مجلس المعايير المحاسبية الدولية (المجلس) النسخة النهائية من المعيار رقم ١٧ من المعايير الدولية لإعداد التقارير المالية في مايو ٢٠١٧. وبعد ذلك أصدر المجلس تعديلات على هذا المعيار في يونيو ٢٠٢٠. وفقاً لتوجيهات مصرف دولة الإمارات العربية المتحدة المركزي، يتعين على جميع شركات التأمين تطبيق المعيار رقم ١٧ من المعايير الدولية لإعداد التقارير المالية وفقاً للموعد النهائي المقرر في ١ يناير ٢٠٢٣.

تم إعداد خطة الشركة لتطبيق المعيار وفقاً للمعيار ١٧ من المعايير الدولية لإعداد التقارير المالية الصادر عن مجلس المعايير المحاسبية الدولية في ١٨ مايو ٢٠١٧ وتعديله في يونيو ٢٠٢٠. وقد تم وضع هيكل الحوكمة والرقابة لمشروع المعيار رقم ١٧ من المعايير الدولية لإعداد التقارير المالية الخاص بالشركة لضمان إدارة قوية وممارسات حوكمة صارمة للمشروع. يتكون فريق إدارة المشروع من رؤساء الإدارات المعنية لضمان عملية تطبيق سلس. طبقت الشركة النظام الأساسي للمعيار ١٧ من المعايير الدولية لإعداد التقارير المالية بما يلبي متطلباته. تعتبر الشركة، كما في تاريخ التقرير، في المرحلة الأخيرة من تنفيذ المشروع لاستكمال الانتقال النهائي للمعيار ١٧ من المعايير الدولية لإعداد التقارير المالية.

ب. خيارات السياسات المحاسبية والأحكام الجوهرية

اختارت الشركة تطبيق السياسات المحاسبية الهامة التالية عند إعداد البيانات المالية في تاريخ سريان هذا المعيار أي في ١ يناير ٢٠٢٣:

١. الاعتراف المبني

عقود التأمين الصادرة

يجب أن تعترف الشركة بمجموعة عقد التأمين التي تصدرها في أقرب ما يلي:

- بداية فترة التغطية (تاريخ البدء)؛
- تاريخ استحقاق أول قسط (أو تاريخ أول قسط مستلم في حال عدم وجود تاريخ استحقاق تعاقدية)؛ و
- عندما تصبح مجموعة العقود منقولة بالتزامات.

عقود إعادة التأمين القائمة

سوف تعترف الشركة بمجموعة عقود إعادة التأمين غير النسبية القائمة في بداية فترة التغطية، وفي حالة كانت إعادة التأمين نسبية، في أبعد مما يلي:

- بداية فترة التغطية؛ أو
- تاريخ الاعتراف بعقد التأمين الإجمالي الأساسي الأول.

## اورينت تكافل (مساهمة عامة)

إيضاحات (تابع)

(تشكل جزءاً من البيانات المالية) (تابع)

٣ المعايير الصادرة ولكن لم يتم تفعيلها بعد (تابع)

المعيار رقم ١٧ من المعايير الدولية لإعداد التقارير المالية (تابع)

ب. خيارات السياسات المحاسبية والأحكام الجوهرية (تابع)

### ٢. مستوى التجميع

يقتضي المعيار رقم ١٧ من المعايير الدولية لإعداد التقارير المالية تجميع العقود في المحافظ على أساس ما يلي:

أ. تشابه المخاطر، و

ب. العقود التي تتم إدارتها معاً.

يتعين وضع أحكام وتفسيرات عند تطبيق هذين المفهومين نظراً لأن المعيار رقم ١٧ من المعايير الدولية لإعداد التقارير المالية لا يعرّفهما بوضوح:

أ. تشابه المخاطر

إن المخاطر التي يجب وضعها في الاعتبار عند تحديد المخاطر هي مخاطر التأمين التي تقبلها الشركة من حامل الوثيقة (أو المخاطر المتنازل عنها لشركة التأمين) وليست المخاطر المالية.

من المتوقع أن تنطوي العقود داخل خط إنتاجي معين على مخاطر مماثلة، وبالتالي من المتوقع أن تكون في نفس المحفظة إذا تمت إدارتها معاً.

ب. العقود التي تتم إدارتها معاً

١) تتم إدارة المعلومات معاً عند تحليلها واستخدامها مجتمعة لاتخاذ القرارات وإعداد التقارير وتقييم أداء الأعمال.

استناداً إلى التحليل الذي تقوم به الشركة، يجب تجميع المحافظ، على أساس نماذج التقارير التنظيمية الصادرة عن مصرف دولة الإمارات العربية المتحدة المركزي.

### ٣. حدود العقد

بموجب المعيار رقم ١٧ من المعايير الدولية لإعداد التقارير المالية يتضمن قياس مجموعة العقود جميع التدفقات النقدية المستقبلية ضمن حدود كل عقد في المجموعة. مقارنة بالمحاسبة الحالية، تتوقع الشركة أنه، بالنسبة لعقود معينة، ستؤدي متطلبات حدود العقد وفقاً للمعيار رقم ١٧ من المعايير الدولية لإعداد التقارير المالية إلى تغيير نطاق التدفقات النقدية التي يجب إدراجها ضمن قياس العقود الحالية المعترف بها.

### عقود التأمين

بالنسبة لعقود التأمين، تكون التدفقات النقدية ضمن حدود العقد لو نشأت عن حقوق والتزامات فعلية موجودة خلال فترة التقرير والتي يمكن للمجموعة خلالها إلزام حامل الوثيقة لدفع الأقساط أو كان لديها التزام موضوعي بتقديم الخدمات. ينتهي الالتزام الموضوعي بمجرد تقديم الخدمات عندما:

• يكون لدى الشركة القدرة من الناحية العملية لإعادة تقييم المخاطر الخاصة بحامل الوثيقة وكان يمكنها تحديد الأسعار أو مستوى المنافع التي تعكس تماماً هذه المخاطر المُعاد تقييمها؛ أو

• يكون لدى الشركة القدرة من الناحية العملية لإعادة تقييم مخاطر المحفظة التي تحتوي على العقد وكان يمكنها تحديد الأسعار أو مستوى المنافع التي تعكس تماماً مخاطر المحفظة، وأن عملية تسعير الأقساط حتى تاريخ إعادة التقييم لا تضع في الاعتبار المخاطر المتعلقة بفترة ما بعد تاريخ إعادة التقييم.

## اورينت تكافل (مساهمة عامة)

إيضاحات (تابع)

(تشكل جزءاً من البيانات المالية) (تابع)

٣ المعايير الصادرة ولكن لم يتم تفعيلها بعد (تابع)

المعيار رقم ١٧ من المعايير الدولية لإعداد التقارير المالية (تابع)

ب. خيارات السياسات المحاسبية والأحكام الجوهرية (تابع)

٣. حدود العقد (تابع)

### عقود إعادة التأمين

بالنسبة لعقود إعادة التأمين، تكون التدفقات النقدية ضمن حدود العقد لو نشأت عن حقوق والتزامات موضوعية موجودة خلال فترة التقرير التي تكون فيها المجموعة ملزمة بدفع مبالغ إلى شركات إعادة التأمين أو لديها حق موضوعي لتلقي خدمات من شركة إعادة التأمين.

إن بعض عقود إعادة تأمين حصة الشركة تغطي العقود الأساسية الصادرة خلال الفترة السنوية على أساس إرفاق المخاطر وتمنح حقوقاً منفردة لكل من المجموعة وشركة إعادة التأمين في إنهاء مرفقات العقود الأساسية الجديدة في أي وقت شريطة تقديم إشعار مسبق للطرف الآخر مدته ثلاثة أشهر. وحالياً، يتوافق قياس عقود إعادة التأمين عموماً مع تلك المتعلقة بالعقود الأساسية وتضع في الاعتبار فقط العقود الأساسية المتنازل عنها بالفعل في تاريخ القياس. ومع ذلك، بموجب المعيار رقم ١٧ من المعايير الدولية لإعداد التقارير المالية، قد تكون التدفقات النقدية الناتجة من العقود الأساسية التي يتوقع إصدارها والتنازل عنها بعد تاريخ القياس، بالإضافة إلى تلك التدفقات النقدية الناتجة من العقود الأساسية المتنازل عنها بالفعل، ضمن حدود عقود إعادة التأمين وقد يتم وضعها في الاعتبار وتقديرها عند قياسها.

### ٤. آلية تقييم مدى أهلية تطبيق منهج تخصيص الأقساط

يجوز للمنشأة تبسيط قياس مجموعة عقود التأمين باستخدام منهج تخصيص الأقساط، وذلك فقط عندما يتم استيفاء معايير معينة عند شروع المجموعة فيما يلي:

أ) تتوقع المنشأة بشكل معقول أن هذا التبسيط سيترتب عليه قياس التزامات فترة التغطية المتبقية للمجموعة على نحو لا يختلف بشكل مادي عن القياس الذي كان ليتم وفقاً للمتطلبات الواردة في نموذج القياس العام؛ أو

ب) تمتد فترة التغطية لكل عقد في المجموعة (بما في ذلك التغطية الناشئة عن كافة الأقساط ضمن حدود العقد المحددة في ذلك التاريخ) لسنة واحدة أو أقل.

لا يستوفى الشرط إذا كانت المنشأة تتوقع حدوث، عند بدأ المجموعة، تغيير جوهري في التدفقات النقدية للعقد والتي من شأنها أن تؤثر على قياس التزامات فترة التغطية المتبقية خلال الفترة السابقة لتكبد المطالبة.

ستطبق الشركة منهج تخصيص الأقساط عندما يتم استيفاء معايير الأهلية لكافة محافظها الاستثمارية؛ ومع ذلك، في حال حدوث أي تغييرات في شروط وأحكام العقود أو إدخال عقد جديد بفترة تغطية تزيد عن سنة واحدة، ستقوم الشركة بإعادة إجراء اختبار مدى أهلية تطبيق منهج تخصيص الأقساط.

يجب على الشركة تطبيق طريقة القياس العامة، بالنسبة للعقود التي مدتها أكثر من سنة واحدة أو لا تستوفى اختبار أهلية تطبيق منهج تخصيص الأقساط.

## اورينت تكافل (مساهمة عامة)

إيضاحات (تابع)  
(تشكل جزءاً من البيانات المالية) (تابع)

٣ المعايير الصادرة ولكن لم يتم تفعيلها بعد (تابع)

المعيار رقم ١٧ من المعايير الدولية لإعداد التقارير المالية (تابع)

ب. خيارات السياسات المحاسبية والأحكام الجوهرية (تابع)

٤. آلية تقييم مدى أهلية تطبيق منهج تخصيص الأقساط (تابع)

وفقاً للمعيار رقم ١٧ من المعايير الدولية لإعداد التقارير المالية، لا يتعين على المنشأة تعديل التدفقات النقدية المستقبلية للقيمة الزمنية للمال وتأثير المخاطر المالية إذا كان من المتوقع دفع أو استلام تلك التدفقات النقدية خلال سنة واحدة أو أقل من تاريخ تكبد المطالبات.

يُتاح هذا الخيار فقط إذا تم تطبيق منهج تخصيص الأقساط لمجموعة من عقود التأمين ومن المتوقع سداد المطالبات خلال سنة واحدة من تاريخ تكبدها. علاوة على ذلك، يتاح هذا الخيار على مستوى المحفظة. بناءً على تحليل محافظ الشركة، ستطبق المجموعة خصماً على التزامات المطالبات المتكبدة.

٥. نمط تحرير هامش الخدمة التعاقدية

وفقاً للمعيار رقم ١٧ من المعايير الدولية لإعداد التقارير المالية، في حالة إعداد منشأة ما بيانات مالية مرحلية طبقاً للمعيار المحاسبي الدولي ٣٤ "التقارير المالية المرحلية"، فيجب على المنشأة اختيار سياسة محاسبية فيما يتعلق بتغيير معالجة التقديرات المحاسبية التي تم إجراؤها في البيانات المالية المرحلية السابقة عند تطبيق المعيار رقم ١٧ من المعايير الدولية لإعداد التقارير المالية في البيانات المالية المرحلية وفترة التقرير السنوي. يجب على المنشأة تطبيق السياسة المحاسبية التي تختارها على كافة مجموعات عقود التأمين التي تصدرها ومجموعات عقود إعادة التأمين التي لديها.

وفقاً للتقييم الحالي، يجوز للشركة تطبيق منهج تخصيص الأقساط (لمعظم محافظها الاستثمارية)، والتي بموجبها لا يلزم حساب هامش الخدمة التعاقدية. ومع ذلك، عندما تختار الشركة تطبيق نموذج القياس العام، فإنها ستختار تغيير معالجة التقديرات المحاسبية التي تم إجراؤها في البيانات المالية المرحلية السابقة.

٦. تحديد مدى تحمل الالتزامات

أساس تحديد مدى تحمل الالتزامات

لا يقدم المعيار رقم ١٧ من المعايير الدولية لإعداد التقارير المالية أي توجيهات خاصة عن الحقائق والظروف التي يجب مراعاتها عند تحديد أن مجموعة من العقود مثقلة بالتزامات عند الاعتراف المبدئي أو لاحقاً. تقوم الشركة بتقييم مدى تحمل الالتزامات مع الوضع في الاعتبار عوامل مثل:

- النسبة المتوقعة للمطالبات إلى الأقساط (أو أي قياس آخر للربحية المتوقعة) مقارنة مع النسبة الفعلية خلال فترة التغطية؛
- التغيرات الاقتصادية أو التنظيمية التي يمكن أن تسبب تعديلات جوهرية في التدفقات النقدية المتوقعة؛ أو
- التغيرات الجوهرية في التكاليف التي تنطوي عليها العقود: كأن تنشأ، نتيجة إعادة الهيكلة الداخلية أو التغييرات في أسعار الخدمات أو المنتجات المستخدمة للوفاء بالتزامات التأمين.

٧. مخصص تعثر شركة إعادة التأمين

يقضي المعيار رقم ١٧ من المعايير الدولية لإعداد التقارير المالية إجراء تعديلات على مخاطر عدم الأداء من قبل شركات إعادة التأمين وذلك من خلال خفض التدفقات النقدية المستقبلية. يجب إدراج هذا التعديل ضمن أصل المطالبة المتكبدة وأصل التغطية المتبقية بموجب نموذج القياس العام فيما يتعلق بالتدفقات النقدية المستقبلية. ووفقاً للمعيار، وإن أي تعديل على التدفقات النقدية المستقبلية بسبب عدم الأداء من قبل شركة إعادة التأمين سيضع في الاعتبار مسائل الجدارة الائتمانية المعروفة (قائمة المراقبة) الخاصة المستويات المتوقعة لعدم الأداء من قبل شركات إعادة التأمين الحالية التي ليس لديهما حالياً أي مشكلات (التعثر المستقبلي) وغيرها من مسائل الاسترداد المعروفة والمحددة.



## اورينت تكافل (مساهمة عامة)

إيضاحات (تابع)  
(تشكل جزءاً من البيانات المالية) (تابع)

٣ المعايير الصادرة ولكن لم يتم تفعيلها بعد (تابع)

المعيار رقم ١٧ من المعايير الدولية لإعداد التقارير المالية (تابع)

ب. خيارات السياسات المحاسبية والأحكام الجوهرية (تابع)

٨. طول الحقبة الزمنية

يجب أن تحدد الشركة محافظ عقود التأمين. تشمل المحفظة العقود التي تخضع لمخاطر مماثلة وتتم إدارتها معاً. من المتوقع أن تنطوي العقود داخل خط إنتاجي معين على مخاطر مماثلة، وبالتالي من المتوقع أن تكون في نفس المحفظة إذا تمت إدارتها معاً. من غير المتوقع أن تنطوي العقود في خطوط إنتاجية مختلفة على مخاطر مماثلة، وبالتالي من المتوقع أن تكون في محافظ مختلفة.

يتعين على المنشأة تقسيم محفظة عقود التأمين الصادرة إلى أدنى حد مما يلي:

- مجموعة من العقود المثقلة بالتزامات عند الاعتراف المبني، إن وجد؛
- مجموعة من العقود التي لا يحتمل بشكل كبير، عند الاعتراف المبني أن تصبح مثقلة بالتزامات لاحقاً، إن وجدت؛ و
- مجموعة العقود المتبقية في المحفظة، إن وجدت.

يحظر المعيار رقم ١٧ من المعايير الدولية لإعداد التقارير المالية إدراج العقود الصادرة لأكثر من سنة ضمن نفس الحقبة الزمنية. في ضوء الهيكل والمحافظ التشغيلية، قررت الشركة تحديد الحقبة الزمنية بسنة واحدة بحيث تستخدم الشركة سنة الاكتتاب كتقريب لسنة الإصدار لتحديد هذه الحقبة الزمنية. على أساس عدم وجود فارق مادي بين هذين التاريخين.

### الخصم

بالنسبة للتدفقات النقدية التي لا تتغير بحسب العوائد على البنود الأساسية، قد تحدد المنشأة معدل الخصم بناءً على منحى العائد الخالي من مخاطر السيولة، ويرتكز على منحى العائد الخالي من مخاطر السيولة المعدل لإزالة الفروق بين خصائص السيولة الخاصة بالأدوات المالية التي تكمن في المنحى الذي تم اختياره وتلك الخصائص المتعلقة بعقد التأمين (علاوة عدم السيولة). لم يُحدد المعيار اشتقاق المعدل الخالي من المخاطر.

اختارت الشركة استخدام منهج تصاعدي لتحديد معدلات الخصم بناءً على منحى العائد السائل الخالي من مخاطر السيولة.

٩. تعديل المخاطر

يتعين تعديل المخاطر عند حساب:

- التزام المطالبات المتكيدة بموجب منهج تخصيص الأقساط ونموذج القياس العام؛
- التزام التغطية المتبقية بموجب نموذج القياس العام؛ و
- مكونات الخصائر الخاصة بمجموعات العقود المثقلة بالتزامات بموجب منهج تخصيص الأقساط.

سيتيح تعديل المخاطر استخراج أفضل تقدير للتدفقات النقدية الناتجة عن المخاطر المالية المرتبطة بجميع عقود التأمين المعترف بها بموجب المعيار رقم ١٧ من المعايير الدولية لإعداد التقارير المالية (كل من التأمين الداخلي وإعادة التأمين الخارجي).

سوف تستخدم الشركة طريقة ماك (Mack) لتحديد تعديل المخاطر على مستوى الثقة المختار.

## اورينت تكافل (مساهمة عامة)

إيضاحات (تابع)

(تشكل جزءاً من البيانات المالية) (تابع)

٣ المعايير الصادرة ولكن لم يتم تفعيلها بعد (تابع)

المعيار رقم ١٧ من المعايير الدولية لإعداد التقارير المالية (تابع)

ب. خيارات السياسات المحاسبية والأحكام الجوهرية (تابع)

١٠. تقسيم تعديل المخاطر

التزاماً بقرار الشركة بتطبيق الخضم على التزامات المطالبات المتكيدة، اختارت الشركة تقسيم تعديل المخاطر إلى نتائج خدمة التأمين وإيرادات أو مصروفات تمويل التأمين.

١١. إسناد المصروفات

فيما يلي التعريفات الرئيسية للمفاهيم ذات الصلة وفقاً للمعيار رقم ١٧ من المعايير الدولية لإعداد التقارير المالية فيما يتعلق بإسناد المصروفات:

١. المصروفات المنسوبة

تعتبر المصروفات "منسوبة مباشرة" إذا كان من الممكن إسنادها إلى مستوى "المحفظة"، على الرغم من أنها قد لا تكون منسوبة مباشرة إلى العقود الفردية أو مجموعات عقود التأمين. إلا أنه يتعين تخصيص المصروفات لمجموعات العقود ضمن محفظة محددة لأغراض القياس.

٢. المصروفات المباشرة

يتم تكبد المصروفات المباشرة (مثل: مزايا التأمين والعمولات والمصروفات الإدارية المباشرة) بسبب وجود عقود التأمين ويمكن أن تكون منسوبة مباشرة إلى عقد تأمين واحد.

٣. المصروفات غير المباشرة

يتم إدراج المصروفات غير المباشرة (مثل: النفقات الإضافية) في قياس عقود التأمين فقط إذا كان من الممكن أن تنسب مباشرة إلى محفظة من عقود التأمين. يجب تخصيص المصروفات المتغيرة أو الثابتة غير المباشرة باستخدام طريقة منهجية ومنطقية حتى يتسنى تطبيقها بصورة متسقة على جميع التكاليف.

٤. التدفقات النقدية للاستحواذ على عقد التأمين

يقوم المعيار رقم ١٧ من المعايير الدولية لإعداد التقارير المالية بتعريف التدفقات النقدية للاستحواذ على عقد التأمين على أنها "التدفقات النقدية الناتجة عن تكاليف بيع واكتتاب وبدء مجموعة من عقود التأمين المنسوبة مباشرة إلى محفظة عقود التأمين التي تنتمي إليها المجموعة. تتضمن هذه التدفقات النقدية التدفقات النقدية غير المنسوبة مباشرة إلى العقود الفردية أو مجموعات من عقود التأمين ضمن المحفظة".

قررت الشركة تصنيف المصروفات على أساس الفئات التالية:

- المصروفات المصنفة بصورة مباشرة ولا تتعلق بالاستحواذ على التأمين
- المصروفات التي لا تتعلق بالاستحواذ على التأمين والمخصصة على أساس منهجي ومنطقي
- تكاليف الاستحواذ على التأمين المصنفة بصورة مباشرة
- تكاليف الاستحواذ المخصصة على أساس منهجي ومنطقي

قامت الشركة بإجراء تقييم لتحديد المصروفات التي تتضمنها التزامات التعويضات المتبقية والتزام المطالبات المتكيدة من خلال وضع أحكام معينة لتحديد تخصيص المصروفات بشكل مناسب.

## اورينت تكافل (مساهمة عامة)

إيضاحات (تابع)

(تشكل جزءاً من البيانات المالية) (تابع)

٣ المعايير الصادرة ولكن لم يتم تفعيلها بعد (تابع)

المعيار رقم ١٧ من المعايير الدولية لإعداد التقارير المالية (تابع)

ب. خيارات السياسات المحاسبية والأحكام الجوهرية (تابع)

### ١٢. تأجيل تكلفة الاستحواذ

وفقاً للمعيار رقم ١٧ من المعايير الدولية لإعداد التقارير المالية، عند تطبيق منهج تخصيص الأقساط، يمكن للمنشأة أن تعترف بالتدفقات النقدية للاستحواذ على عقد التأمين كمصروفات عند تكبد تلك التكاليف، شريطة ألا تتجاوز فترة كل عقد في المجموعة عند الاعتراف المبدئي سنة واحدة.

ينطبق خيار السياسة هذا على التدفقات النقدية للاستحواذ المرتبطة بعقود التأمين ذات فترة التغطية التي تمتد إلى سنة واحدة. قررت الشركة تأجيل تكلفة الاستحواذ.

### ١٣. التزام المطالبات المتكبدة

سوف تقوم الشركة بحساب التزام المطالبات المتكبدة على النحو التالي:

- أفضل تقدير للتدفقات النقدية للوفاء بالعقد المتعلقة بالمطالبات المتكبدة بما في ذلك المطالبات القائمة واحتياطي المطالبات المتكبدة ولم يتم الإبلاغ عنها واحتياطي المطالبات المتكبدة ولم يتم الإبلاغ عنها بشكل كاف.
- المصروفات المتكبدة فعلياً ولكن لم يتم دفعها بعد فيما يتعلق بالمطالبات وتكلفة معالجة المطالبات المتكبدة في ذلك التاريخ.
- تعديل لبيان القيمة الزمنية للمال.
- تعديل المخاطر فيما يتعلق بالمخاطر غير المالية.

### ١٤. العرض والإفصاح

وفقاً للمعيار رقم ١٧ من المعايير الدولية لإعداد التقارير المالية يمكن للشركة أن تعرض الإيرادات أو المصروفات من أحد مجموعات عقود إعادة التأمين المحتفظ بها، باستثناء إيرادات ومصروفات التمويل، بالشكل التالي:

- مبلغ واحد (العرض بالصافي)؛ أو
- بصورة منفصلة (العرض بالإجمالي):
  - المبالغ المستردة من شركات إعادة التأمين
  - تخصيص للأقساط المدفوعة

وفقاً للتقييم الحالي، سوف تختار الشركة عرض إعادة التأمين كبنء منفصل

بالنسبة لجميع عقود التأمين، ستقوم الشركة ببيان إيرادات أو مصروفات تمويل التأمين في الأرباح أو الخسائر، مع الأخذ في الاعتبار أن الموجودات الداعمة سيتم قياسها بشكل عام بالقيمة العادلة من خلال الأرباح أو الخسائر.

### التحول

يتطلب المعيار رقم ١٧ من المعايير الدولية لإعداد التقارير المالية من المنشأة إعادة بيان الميزانية العمومية في تاريخ التحول. مما سيترتب عليه تغييرات جوهرية في قياس وعرض مطلوبات عقود التأمين الخاصة بفترة سابقة. حدد المعيار رقم ١٧ من المعايير الدولية لإعداد التقارير ثلاث منهجيات يتم بموجبها تحديد موجودات ومطلوبات إعادة التأمين في تاريخ التحول:

- المنهج الرجعي الكلي
- المنهج الرجعي المعدل
- منهج القيمة العادلة

## اورينت تكافل (مساهمة عامة)

إيضاحات (تابع)

(تشكل جزءاً من البيانات المالية) (تابع)

٣ المعايير الصادرة ولكن لم يتم تفعيلها بعد (تابع)

المعيار رقم ١٧ من المعايير الدولية لإعداد التقارير المالية (تابع)

التحول (تابع)

يتعين على المنشأة تطبيق المنهج الرجعي الكلي عند تطبيق المعيار رقم ١٧ من المعايير الدولية لإعداد التقارير المالية للمرة الأولى إلا إذا كان ذلك التطبيق غير عملي. بموجب المنهج الرجعي الكلي في تاريخ التحول، ستقوم المنشأة باحتساب عقود التأمين كما لو كان المعيار رقم ١٧ من المعايير الدولية لإعداد التقارير المالية قد طُبق دائماً. يسمح للمنشأة الاختيار بين المنهج الرجعي المعدل أو منهج القيمة العادلة فقط عندما يكون تطبيق المنهج الرجعي الكلي غير عملي. عندما لا يكون من العملي تطبيق المنهج الرجعي الكلي، يجب على المنشأة تطبيق المنهج الرجعي المعدل.

لا يشترط الاختيار بين المنهجيات بشكل إجمالي. يجب أن يتم اختيار طريقة التحول بدقة شديدة وقد يختلف على سبيل المثال حسب المحفظة. بالنظر إلى كافة الجوانب، خلصت الشركة أنه سيكون من غير العملي تطبيق المنهج الرجعي الكلي على مستوى جميع مجموعات العقود لديها، وبالتالي فإنها ستختار المنهج الرجعي المعدل لأغراض التحول.

المعيار رقم ٩ من المعايير الدولية لإعداد التقارير المالية "الأدوات المالية"

تقدم التعديلات منهجين للمؤسسات لتطبيق المعيار رقم ٤ من المعايير الدولية لإعداد التقارير المالية بغرض تخفيض تأثير اختلافات تواريخ التفعيل مع المعيار رقم ١٧ من المعايير الدولية لإعداد التقارير المالية "عقود التأمين" والمعيار رقم ٩ من المعايير الدولية لإعداد التقارير المالية "الأدوات المالية". منهج مركب واعفاء مؤقت من تطبيق المعيار رقم ٩ من المعايير الدولية لإعداد التقارير المالية.

المعيار المعدل رقم ٤ من المعايير الدولية لإعداد التقارير المالية:

- يمنح كافة الشركات التي تصدر عقود التأمين خيار الاعتراف بالتغير الذي قد ينشأ عند تطبيق المعيار رقم ٩ من المعايير الدولية لإعداد التقارير المالية قبل إصدار المعيار الجديد الخاص بعقود التأمين ("منهج مركب") ضمن الإيرادات الشاملة الأخرى، بدلاً من الأرباح أو الخسائر؛ و
- يمنح الشركات التي ترتبط أنشطتها من الدرجة الأولى بالتأمين خيار إعفاء مؤقت من تطبيق المعيار رقم ٩ من المعايير الدولية لإعداد التقارير المالية حتى فترات التقارير السنوية التي تبدأ قبل ١ يناير ٢٠٢٣ أو لحين تفعيل المعيار رقم ١٧ من المعايير الدولية لإعداد التقارير المالية، أيهما أولاً. إن المنشآت التي توجّل تطبيق المعيار رقم ٩ من المعايير الدولية لإعداد التقارير المالية ستستمر في تطبيق المعيار الحالي الخاص بالأدوات المالية - المعيار المحاسبي الدولي رقم ٣٩ حتى ذلك الوقت.

يتعين على شركة التأمين التي تطبق المنهج المركب الإفصاح عن معلومات لتمكين مستخدم البيانات المالية من فهم ما يلي:

- (أ) كيفية احتساب إجمالي المبلغ المعاد تصنيفه فيما بين الأرباح أو الخسائر وبين الإيرادات الشاملة الأخرى في فترة التقرير؛ و
- (ب) تأثير إعادة التصنيف على البيانات المالية.

تنطبق هذه التعديلات التي تجيز استخدام المنهج المركب عند قيام شركة التأمين بتطبيق المعيار رقم ٩ من المعايير الدولية لإعداد التقارير المالية لأول مرة.

يتعين على شركة التأمين التي اختارت الإعفاء المؤقت من تطبيق المعيار رقم ٩ من المعايير الدولية لإعداد التقارير المالية الإفصاح عن معلومات لتمكين مستخدم البيانات المالية من فهم ما يلي:

- (أ) فهم كيفية تأهل شركة التأمين للإعفاء المؤقت؛ و
- (ب) مقارنة شركات التأمين التي تطبق الإعفاء المؤقت مع المنشآت التي تطبق المعيار رقم ٩ من المعايير الدولية لإعداد التقارير المالية.

تسري التعديلات التي تجيز الاستثناء المؤقت على الفترات السنوية التي تبدأ في ١ يناير ٢٠١٨ أو بعد ذلك التاريخ. يمكن استخدام الإعفاء المؤقت لفترات التقارير السنوية التي تبدأ قبل ١ يناير ٢٠٢٣، وسينتهي تفعيله بمجرد تفعيل المعيار رقم ١٧ من المعايير الدولية لإعداد التقارير المالية.

## اورينت تكافل (مساهمة عامة)

إيضاحات (تابع)

(تشكل جزءاً من البيانات المالية) (تابع)

٣ المعايير الصادرة ولكن لم يتم تفعيلها بعد (تابع)

المعيار رقم ٩ من المعايير الدولية لإعداد التقارير المالية "الأدوات المالية" (تابع)

إن الشركة مؤهلة للإعفاء المؤقت من تطبيق المعيار رقم ٩ من المعايير الدولية لإعداد التقارير المالية، حيث لم يسبق لها تطبيق أي نسخة من المعيار رقم ٩ من المعايير الدولية لإعداد التقارير المالية، كما أن أنشطتها مرتبطة من الدرجة الأولى بالتأمين، كما أن القيمة الدفترية لمطلوباتها في إطار المعيار رقم ٤ من المعايير الدولية لإعداد التقارير المالية تمثل أكثر من ٩٠٪ من إجمالي القيمة الدفترية لكافة مطلوباتها في ٣١ ديسمبر ٢٠١٧ دون أي تغيير لاحق في أنشطتها.

تري الشركة أنه سيكون هناك تأثير على حقوق ملكية الشركة عند تطبيق المعيار رقم ١٧ من المعايير الدولية لإعداد التقارير المالية والمعيار رقم ٩ من المعايير الدولية لإعداد التقارير المالية.

التأثير المحتمل على البيانات المالية

تم أدناه بيان معلومات القيمة العادلة للموجودات المالية المحتفظ بها مباشرة لدى الشركة كما في ٣١ ديسمبر ٢٠٢٢ و ٣١ ديسمبر ٢٠٢١ التي تنطوي على شروط تعاقدية بنشأ عنها تدفقات نقدية في تواريخ محددة تمثل فقط دفعات المبلغ الأصلي والأرباح وفقاً للمعيار رقم ٩ من المعايير الدولية لإعداد التقارير المالية، باستثناء الموجودات الأخرى التي تستوفي تعريف الموجودات المحتفظ بها للمتاجرة أو تلك التي تتم إدارتها وتقييمها على أساس القيمة العادلة وفقاً للمعيار رقم ٩ من المعايير الدولية لإعداد التقارير المالية، جنباً إلى جنب مع كافة الموجودات المالية الأخرى:

الموجودات المالية التي خضعت لاختبار دفعات المبلغ الأصلي والأرباح فقط، باستثناء أي موجودات مالية تستوفي تعريف الموجودات المحتفظ بها للمتاجرة أو تلك التي تتم إدارتها وتقييمها على أساس القيمة العادلة وفقاً للمعيار رقم ٩ من المعايير الدولية لإعداد التقارير المالية			
القيمة العادلة	الحركة في القيمة العادلة خلال السنة	القيمة العادلة	الحركة في القيمة العادلة خلال السنة
درهم	درهم	درهم	درهم
<b>٣١ ديسمبر ٢٠٢٢</b>			
<b>موجودات عمليات التكافل</b>			
٦٨,٧١٣,٨٥٨	-	-	-
النقد والأرصدة لدى البنوك			
٩٨,٧٦٢,٤٧٥	-	-	-
ذمم مدينة أخرى			
٢٥,١٥٨,٤١٤	-	-	-
المستحق من أطراف ذات علاقة			
١٠٠,٠٠٠,٠٠٠	-	-	-
وديعة الوكالة			
١٤,٤٥٦,٧١٩	-	-	-
الذمم المدينة الأخرى			
٢٧,٩٠١,٧٥١	-	-	-
المبالغ المستحقة من المساهمين			
٣٣٤,٩٩٣,٢١٧	-	-	-
=====	=====	=====	=====
<b>٣١ ديسمبر ٢٠٢٢</b>			
<b>موجودات المساهمين</b>			
٤,٣٩٣,٢٤١	-	-	-
النقد والأرصدة لدى البنوك			
٢,٣٤٦,٩٩٢	-	-	-
الذمم المدينة الأخرى			
٢٦٥,٠٠٠,٠٠٠	-	-	-
ودائع الوكالة			
٦,٠٠٠,٠٠٠	-	-	-
الودائع النظامية			
١,٠٦٥,٧٧١	-	-	-
المستحق من أطراف ذات علاقة			
٢٧٨,٨٠٦,٠٠٤	-	-	-
=====	=====	=====	=====

## اورينت تكافل (مساهمة عامة)

إيضاحات (تابع)

(تشكل جزءاً من البيانات المالية) (تابع)

٣ المعايير الصادرة ولكن لم يتم تفعيلها بعد (تابع)

المعيار رقم ٩ من المعايير الدولية لإعداد التقارير المالية "الأدوات المالية" (تابع)

التأثير المحتمل على البيانات المالية (تابع)

الموجودات المالية التي خضعت لاختبار دفعات المبلغ الأصلي والأرباح فقط، باستثناء أي موجودات مالية تستوفي تعريف الموجودات المحتفظ بها للمتاجرة أو تلك التي تتم إدارتها وتقريبها على أساس القيمة العادلة وفقاً للمعيار رقم ٩ من المعايير الدولية لإعداد التقارير المالية

كافة الموجودات المالية الأخرى		الحركة في القيمة العادلة		القيمة العادلة	
الحركة في القيمة العادلة خلال السنة	القيمة العادلة	الحركة في القيمة العادلة خلال السنة	القيمة العادلة	القيمة العادلة	القيمة العادلة
درهم	درهم	درهم	درهم	درهم	درهم
<b>٣١ ديسمبر ٢٠٢١</b>					
<b>موجودات عمليات التكافل</b>					
-	-	-	-	٤٤,٦٢٨,٩١٠	النقد والأرصدة لدى البنوك
-	-	-	-	٥٣,٨٧٤,٩٤٠	ذمم التكافل وإعادة التكافل المدينة و ذمم مدينة أخرى
-	-	-	-	١٨,٧١٩,٩٠٣	المستحق من أطراف ذات علاقة
-	-	-	-	٩,٠٣٤,٤٢٨	الذمم المدينة الأخرى
-	-	-	-	٨٠,٢٩١,٨٨٢	المبالغ المستحقة من المساهمين
-	-	-	-	٢٠٦,٥٥٠,٠٦٣	
=====	=====	=====	=====	=====	
<b>٣١ ديسمبر ٢٠٢١</b>					
<b>موجودات المساهمين</b>					
-	-	-	-	٦,٩٥٩,٧٢٣	النقد والأرصدة لدى البنوك
-	-	-	-	٧٣٢,٢٠٠	الذمم المدينة الأخرى
-	-	-	-	٢٨٣,٣٣٩,٦٩٥	ودائع الوكالة
-	-	-	-	٦,٠٠٠,٠٠٠	الودائع النظامية
-	-	-	-	١,٦٣٠,٧٣٩	المستحق من أطراف ذات علاقة
-	-	-	-	٢٩٨,٦٦٢,٣٥٧	
=====	=====	=====	=====	=====	



## اورينت تكافل (مساهمة عامة)

إيضاحات (تابع)

(تشكل جزءاً من البيانات المالية) (تابع)

٣ المعايير الصادرة ولكن لم يتم تفعيلها بعد (تابع)

المعيار رقم ٩ من المعايير الدولية لإعداد التقارير المالية "الأدوات المالية" (تابع)

التأثير المحتمل على البيانات المالية (تابع)

إن الموجودات المالية التي تجاوزت اختبار دفعات المبلغ الأصلي والأرباح فقط، باستثناء أي موجودات مالية تستوفي تعريف الموجودات المحتفظ بها للمتاجرة أو تلك التي تتم إدارتها وتقييمها على أساس القيمة العادلة وفقاً للمعيار رقم ٩ من المعايير الدولية لإعداد التقارير المالية، على النحو المبين في الجدول أعلاه تم تصنيفها على أنها بالتكلفة المضافة وفقاً للمعيار المحاسبي الدولي رقم ٣٩. فيما يلي التصنيف الائتماني للأرصدة والودائع لدى البنوك:

التصنيفات الائتمانية (وفقاً لتصنيفات ستاندر أند بورز أو ما يعادلها)					
الإجمالي	أقل من BBB- أو غير مصنفة	BBB+ إلى BBB-	A+ إلى A-	AA+ إلى AA-	AAA
درهم	درهم	درهم	درهم	درهم	درهم
<b>٣١ ديسمبر ٢٠٢٢</b>					
<b>موجودات عمليات التكافل</b>					
١٦٨,٧١٣,٨٥٨	١٠٠,٠٠٠,٠٠٠	-	٦٥,٢٠٢,٧٧٦	٣,٥١١,٠٨٢	-
١٦٨,٧١٣,٨٥٨	١٠٠,٠٠٠,٠٠٠	-	٦٥,٢٠٢,٧٧٦	٣,٥١١,٠٨٢	-
=====	=====	=====	=====	=====	=====
<b>موجودات المساهمين</b>					
٤,٣٩١,١٠١	٥٠	٤٣٠,٨٣٠	٣,٩٦٠,٢٢١	-	-
٢٦٥,٠٠٠,٠٠٠	١١٥,٠٠٠,٠٠٠	-	١٥٠,٠٠٠,٠٠٠	-	-
٦,٠٠٠,٠٠٠	٦,٠٠٠,٠٠٠	-	-	-	-
٢٧٥,٣٩١,١٠١	١٢١,٠٠٠,٠٥٠	٤٣٠,٨٣٠	١٥٣,٩٦٠,٢٢١	-	-
=====	=====	=====	=====	=====	=====
<b>٣١ ديسمبر ٢٠٢١</b>					
<b>موجودات عمليات التكافل</b>					
٤٤,٦٢٨,٩١٠	١,٠٠٠,٨٧١	-	٤٢,٢٥١,٠١٣	١,٣٧٧,٠٢٦	-
٤٤,٦٢٨,٩١٠	١,٠٠٠,٨٧١	-	٤٢,٢٥١,٠١٣	١,٣٧٧,٠٢٦	-
=====	=====	=====	=====	=====	=====
<b>موجودات المساهمين</b>					
٦,٩٥١,٩٢٥	٥٠	٢٦,٥٨٥	٦,٩٢٥,٢٩٠	-	-
٢٨٣,٣٣٩,٦٩٥	٦٠,٠٠٠,٠٠٠	١٥٣,٣٣٩,٦٩٥	-	٧٠,٠٠٠,٠٠٠	-
٦,٠٠٠,٠٠٠	٦,٠٠٠,٠٠٠	-	-	-	-
٢٩٦,٢٩١,٦٢٠	٦٦,٠٠٠,٠٥٠	١٥٣,٣٦٦,٢٨٠	٦,٩٢٥,٢٩٠	٧٠,٠٠٠,٠٠٠	-
=====	=====	=====	=====	=====	=====

إن كافة الموجودات المالية المفصح عنها أعلاه تنطوي على مخاطر ائتمان منخفضة كما في نهاية سنة التقرير.

## اورينت تكافل (مساهمة عامة)

إيضاحات (تابع)  
(تشكل جزءاً من البيانات المالية) (تابع)

### ٤ ملخص السياسات المحاسبية الهامة

قامت الشركة بتطبيق السياسات المحاسبية المبينة أدناه بصورة متسقة على كافة الفترات المقدمة في هذه البيانات المالية باستثناء التغييرات المبينة في الإيضاح ٣.

#### (أ) عقود التكافل

##### ١) التصنيف

تصدر الشركة عقود يتم بموجبها إما تحويل مخاطر التكافل أو كلاً من مخاطر التكافل والمخاطر المالية. لا تصدر الشركة عقود يتم بموجبها تحويل المخاطر المالية فقط.

يتم تصنيف العقود التي تقبل الشركة بموجبها مخاطر التكافل الهامة من طرف آخر (حامل وثيقة التأمين) من خلال الموافقة على تعويض حامل وثيقة التأمين في حال وقوع حدث مستقبلي محدد وغير مؤكد (الحدث المؤمن ضده) من شأنه أن يؤثر تأثيراً سلبياً على حامل وثيقة التكافل كعقود تكافل. تعتبر مخاطر التكافل هامة إذا ترتب على الحدث المؤمن ضده سداد الشركة لتعويضات إضافية هامة نتيجة وقوع الحدث المؤمن ضده.

يتم تصنيف العقود التي لا تنطوي على مخاطر تكافل هامة كعقود استثمار. لا تصدر الشركة أي عقود تكافل مرتبطة بالوحدات. عند تصنيف العقد كعقد تكافل بظل مصنف كعقد تكافل حتى يتم الوفاء بكافة الحقوق والالتزامات أو يتم انتهاءها.

##### ٢) الاعتراف والقياس

##### عقود التكافل

يتم الاعتراف بإجمالي المساهمات المكتتية، فيما يتعلق بوثائق التأمين السنوية، ضمن بيان الأرباح أو الخسائر والإيرادات الشاملة الأخرى عند بداية وثيقة التأمين. يتم توزيع المساهمات بأقساط متساوية على مدى مدة الوثائق، ويتم إدراج الاستحقاقات غير المنتهية من هذه المساهمات ضمن "احتياطي المساهمات غير المكتتية" في بيان المركز المالي.

##### ٣) احتياطي الأقساط غير المكتتية

يتألف احتياطي الأقساط غير المكتتية من النسبة المقدرة من إجمالي الأقسام المكتتية التي تتعلق بفترات تغطية التكافل اللاحقة لتاريخ بيان المركز المالي. يتم احتساب احتياطي الأقساط غير المكتتية باستخدام طريقة ٣٦٥/١ باستثناء الشحن البحري والتأمين الهندسي. يتم الاعتراف باحتياطي الأقساط غير المكتتية للشحن البحري كنسبة ثابتة من أقساط التأمين المكتتية وفقاً لمقتضيات اللائحة المالية الصادرة بموجب القانون الاتحادي لدولة الإمارات العربية المتحدة رقم (٦) لسنة ٢٠٠٧. فيما يتعلق باحتياطي الأقساط غير المكتتية لأعمال التأمينات الهندسية، من المفترض أن تزداد المخاطر بشكل ثابت مع فترة المشروع بحيث تصل المخاطر التي تتم مواجهتها إلى ١٠٠٪ بنهاية العقد. من المفترض أن يزداد المعدل الذي تتحقق بموجبه الأقساط بنفس معدل زيادة المخاطر التي تتم مواجهتها على مدى فترة سريان الوثيقة.

##### ٤) المطالبات

تشتمل المطالبات المتكبدة على التسويات وتكاليف التعامل الداخلية والخارجية المدفوعة والتغيرات في احتياطي المطالبات قيد التسوية الناتجة عن الأحداث التي تقع خلال الفترة المالية. حيثما يكون ممكناً، يتم استقطاع التعويضات والاستردادات المتعلقة بها.

تتألف المطالبات المتكبدة من الاحتياطي الذي يتم رسده وفقاً لتقديرات الشركة للتكلفة النهائية لتسوية كافة المطالبات المتكبدة غير المدفوعة كما في تاريخ التقرير سواء تلك التي تم الإبلاغ عنها أم لم يتم، بالإضافة إلى المصروفات الداخلية والخارجية للتعامل مع المطالبات بعد خصم التعويضات المتوقعة والاستردادات الأخرى. يتم تقييم المطالبات قيد التسوية من خلال مراجعة المطالبات التي تم الإبلاغ عنها بصورة فردية. لا يتم تخفيض احتياطي المطالبات قيد التسوية. يتم إظهار التعديلات على احتياطي المطالبات قيد التسوية المرصود في فترات سابقة ضمن البيانات المالية للفترة التي تمت فيها التعديلات. تتم مراجعة الطرق المستخدمة والتقديرات الموضوعية بصورة منتظمة.

##### ٥) إجمالي المطالبات المدفوعة

يتم الاعتراف بإجمالي المطالبات المدفوعة ضمن بيان الأرباح أو الخسائر والإيرادات الشاملة الأخرى عندما يستحق دفع قيمة المطالبة لحملة الوثائق ويتم تحديد الأطراف الأخرى وفقاً لبنود عقود التكافل.

## اورينت تكافل (مساهمة عامة)

إيضاحات (تابع)

(تشكل جزءاً من البيانات المالية) (تابع)

٤ ملخص السياسات المحاسبية الهامة (تابع)

١) عقود التكافل (تابع)

٦) حصة إعادة التكافل من المطالبات المدفوعة

تشمل المطالبات المستردة المبالغ المستردة من شركات إعادة التكافل فيما يتعلق بإجمالي المطالبات التي تم دفعها من قبل الشركة، وفقاً لعقود إعادة التكافل التي تحتفظ بها الشركة، وهي تشمل أيضاً التعويضات واستردادات المطالبات الأخرى.

٧) إجمالي المطالبات قيد التسوية والمطالبات المتكبدة التي لم يتم الإبلاغ عنها

يتألف إجمالي المطالبات قيد التسوية من التكاليف المقدرة للمطالبات المتكبدة والتي لم يتم سدادها في تاريخ بيان المركز المالي. فيما يتعلق بمخصصات المطالبات التي تم الإبلاغ عنها ولم يتم دفعها حتى تاريخ بيان المركز المالي، ويتم رصدها وفقاً لتقديرات كل حالة على حدة، وتعتمد هذه المخصصات على تقدير الخسائر، التي سيتم حتماً دفعها عن كل مطالبة غير مدفوعة، ويتم رصدها من قبل الإدارة في ضوء المعلومات المتاحة حالياً والتجارب السابقة. يتم أيضاً رصد مخصص إضافي صافي وفقاً لتقديرات الإدارة لأي مطالبة مستحقة لم يتم الإبلاغ عنها في تاريخ بيان المركز المالي. يتناول الإيضاح ١٠ تفاصيل الأساس الذي تم الاستناد إليه في تقدير المطالبات قيد التسوية والمطالبات المتكبدة التي لم يتم الإبلاغ عنها.

يتم تقدير وبيان حصة إعادة التكافل في إجمالي المطالبات قيد التسوية بشكل منفصل.

٨) احتياطي العجز في المساهمات

يتم رصد مخصص للعجز في المساهمات الناتج عن عقود التكافل العامة عندما تزيد القيمة المتوقعة للمطالبات والمصرفات المنسوبة للفترات غير المنتهية للوثائق السارية في تاريخ بيان المركز المالي عن احتياطي المساهمات غير المكتسبة والالتزامات المطالبات المسجلة بالفعل فيما يتعلق بهذه الوثائق. يتم احتساب مخصص العجز في المساهمات استناداً لفئات الأعمال التي يتم إدارتها معاً مع الوضع بالاعتبار عائد الاستثمار المستقبلي للاستثمارات المحفوظ بها لدعم المساهمات غير المكتسبة ومخصصات المطالبات.

٩) إعادة التكافل

تقوم الشركة، في سياق أعمالها الاعتيادية، بإسناد عقود التكافل بغرض الحد من صافي خسائرها المحتملة من خلال تنويع المخاطر التي تتعرض لها. يتم عرض الموجودات والمطلوبات والإيرادات والمصرفات الناتجة عن عقود إعادة التكافل المسندة بصورة منفصلة عن الموجودات والمطلوبات والإيرادات والمصرفات الناتجة عن عقود التكافل ذات الصلة حيث أن ترتيبات إعادة التكافل لا تعفي الشركة من التزاماتها المباشرة تجاه حملة وثائقها.

يتم احتساب المبالغ المستحقة إلى ومن إعادة التكافل بطريقة تتوافق مع سياسات المساهمات ذات الصلة ووفقاً لعقود إعادة التكافل ذات الصلة. يتم تأجيل واحتساب مساهمات إعادة التكافل كمصرفات استناداً إلى نفس أساس احتساب احتياطي المساهمات غير المكتسبة لعقود التكافل ذات الصلة. يتم إدراج الاستحقاق المؤجل من مساهمات التكافل المسندة ضمن موجودات عقود إعادة التكافل.

يتم تقييم موجودات إعادة التكافل للتحقق من انخفاض القيمة في تاريخ كل بيان مركز مالي. تعتبر موجودات إعادة التكافل قد تعرضت لانخفاض في القيمة في حال وجود دليل موضوعي، نتيجة لحدث وقع بعد الاعتراف المبدئي بها، يشير إلى أن الشركة قد لا تتمكن من تحصيل كافة المبالغ المستحقة لها ويكون لهذا الحدث تأثير يمكن قياسه بطريقة موثوقة على المبالغ التي سوف تستلمها الشركة من إعادة التكافل. يتم الاعتراف بخسائر انخفاض قيمة موجودات إعادة التكافل ضمن بيان الأرباح أو الخسائر والإيرادات الشاملة الأخرى في الفترة التي تم تكبدها فيها.

يتم الاعتراف بمحولات الأرباح المتعلقة بعقود إعادة التكافل على أساس الاستحقاق.

١٠) نسم التأمين المدنية والدائنة

تتمثل المبالغ المستحقة من وإلى حملة الوثائق وكلاء التأمين وشركات التكافل وإعادة التكافل في أدوات مالية يتم إدراجها ضمن ذمم التكافل المدنية والدائنة وليس ضمن مطلوبات عقود التكافل أو موجودات عقود إعادة التكافل.

## اورينت تكافل (مساهمة عامة)

إيضاحات (تابع)

(تشكل جزءاً من البيانات المالية) (تابع)

٤ ملخص السياسات المحاسبية الهامة (تابع)

(أ) عقود التكافل (تابع)

(١) القيمة المتبقية (قيمة الخردة) وتعويضات الإحلال

تجيز بعض عقود التكافل للشركة بيع بعض الممتلكات (عادة التالفة) التي تم الاستحواذ عليها لتسوية مطالبة ما (القيمة المتبقية). كما قد يكون للشركة الحق في مطالبة أطراف أخرى بسداد بعض أو كل التكاليف (الإحلال). يتم الاعتراف بتقديرات المبالغ المستردة الباقية وتعويضات الإحلال كمخصص عند قياس التزام التكافل بالمطالبات.

(ب) الإيرادات (بخلاف إيرادات التكافل)

تتألف الإيرادات (بخلاف إيرادات التكافل) مما يلي:

(١) رسوم الوكالة والمضارب

تقوم الشركة بإدارة عمليات التكافل والاستثمار بالإئابة عن حملة الوثائق مقابل رسوم وكالة ورسوم مضاربة يتم الاعتراف بها على أساس الاستحقاق. يتم الاعتراف بمبلغ مماثل كمصروفات ضمن بيان الأرباح أو الخسائر المنسوبة لحملة الوثائق.

(٢) أرباح الودائع

يتم الاعتراف بأرباح الودائع على أساس زمني استناداً إلى المبلغ الأصلي القائم وسعر العائد الفعلي المطبق.

(٣) إيرادات الاستثمار

يتم الاعتراف بأرباح الودائع الاستثمارية على أساس التناسب الزمني. يتم احتساب إيرادات توزيعات الأرباح عند ثبوت الحق في استلام الدفعات. يتم احتساب الأرباح والخسائر الناتجة من بيع الاستثمارات على أنها الفرق بين صافي متحصلات المبيعات ومتوسط التكلفة المرجح، ويتم تسجيلها عند إتمام معاملة البيع.

(ج) الممتلكات والمعدات

(١) الاعتراف والقياس

يتم قياس بنود الممتلكات والمعدات بالتكلفة ناقصاً الاستهلاك المتراكم وخسائر انخفاض القيمة.

تشتمل التكلفة على المصروفات المنسوبة بصورة مباشرة للاستحواذ على الموجودات. تشتمل تكلفة الموجودات المشيدة ذاتياً على تكلفة المواد والعمالة المباشرة وأي تكاليف أخرى منسوبة مباشرة لتهيئة الموجودات للحالة التشغيلية المناسبة للاستخدام المزمع لها بالإضافة إلى تكاليف تفكيك وإزالة بنود الموجودات المعنية وإعادة الموقع الذي تقع عليه تلك الموجودات إلى وضعه الأصلي.

عندما يكون لبنود الممتلكات والمعدات أعمار إنتاجية متفاوتة، يتم احتسابها كبنود منفصلة (عناصر أساسية) من الممتلكات والمعدات.

يتم تحديد الأرباح أو الخسائر من استبعاد بنود الممتلكات والآلات من خلال مقارنة المتحصلات من الاستبعاد مع القيمة الدفترية للممتلكات والمعدات، ويتم الاعتراف بها صافية ضمن الإيرادات الأخرى/ المصروفات الأخرى في بيان الأرباح أو الخسائر.

(٢) التكاليف اللاحقة

يتم الاعتراف بتكلفة استبدال أجزاء أحد بنود المعدات ضمن القيمة الدفترية لهذا البند إذا كان من المحتمل تدفق المنافع الاقتصادية المستقبلية المتضمنة في ذلك الجزء إلى الشركة وكان بالإمكان قياس تكلفته بصورة موثوقة. يتم الاعتراف بتكاليف الصيانة اليومية للممتلكات والمعدات ضمن بيان الأرباح أو الخسائر عند تكبيدها.

## اورينت تكافل (مساهمة عامة)

### إيضاحات (تابع)

(تشكل جزءاً من البيانات المالية) (تابع)

#### ٤ ملخص السياسات المحاسبية الهامة (تابع)

#### (ج) الممتلكات والمعدات (تابع)

#### ٣ الاستهلاك

يرتكز الاستهلاك على تكلفة الأصل ناقصاً قيمته المتبقية. يتم تقييم العناصر الهامة لكل أصل على حدة وإذا كان لأحد العناصر عمر إنتاجي مختلف عن باقي عناصر الأصل المعني، يتم احتساب الاستهلاك على هذا العنصر بصورة منفصلة.

يتم الاعتراف بالاستهلاك ضمن بيان الأرباح أو الخسائر بأقساط متساوية على مدى الأعمار الإنتاجية المقدرة لكل عنصر من بنود الممتلكات والمعدات.

تتم إعادة تقييم طرق الاستهلاك والأعمار الإنتاجية والقيم المتبقية في تاريخ بيان المركز المالي ويتم تعديلها حيثما يكون مناسباً. لا يتم احتساب استهلاك على الأرض المملوكة تملك حر والأعمال الرأسمالية قيد الإنجاز. يتم بيان الأرض بالتكلفة.

فيما يلي الأعمار الإنتاجية المقدرة لمختلف فئات الممتلكات والمعدات:

سنوات	المعدات المكتبية
٤ سنوات	الأثاث والتجهيزات
٧ سنوات	السيارات
٥ سنوات	موجودات حق الاستخدام
٥ سنوات	

#### (د) الموجودات غير الملموسة

يتم قياس الموجودات غير الملموسة التي تستحوذ عليها الشركة بالتكلفة ناقصاً الإطفاء المتراكم وأي خسائر متراكمة لانخفاض القيمة. تتم رسملة المصروفات اللاحقة للموجودات غير الملموسة فقط عندما تؤدي إلى زيادة المنافع الاقتصادية المستقبلية المنضممة في الموجودات ذات الصلة. يتم الاعتراف بكافة المصروفات الأخرى عند تكديدها.

يتم إطفاء الموجودات غير الملموسة ضمن بيان الأرباح أو الخسائر والإيرادات الشاملة الأخرى بأقساط متساوية على مدى أعمارها الإنتاجية المقدرة اعتباراً من التاريخ التي تكون فيه الموجودات جاهزة للاستخدام. إن الأعمار الإنتاجية المقدرة للموجودات غير الملموسة للفترتين الحالية والمقارنة تقدر بسبع سنوات. تتم مراجعة طرق الإطفاء والأعمار الإنتاجية والقيم المتبقية بتاريخ كل بيان مالي ويتم تعديلها حيثما يكون مناسباً.

#### (هـ) المخصصات

يتم الاعتراف بمخصص إذا كان لدى الشركة، نتيجة لحدث سابق، التزام حالي قانوني أو ضمني يمكن تقديره بصورة موثوقة، ويكون من المرجح أن يلزم تدفقات نقدية خارجية للمنافع الاقتصادية لتسوية الالتزام. يتم تحديد المخصصات عن طريق خصم التدفقات النقدية المستقبلية المتوقعة بمعدل يعكس تقييمات السوق الحالية للقيمة الزمنية للمال والمخاطر التي ينطوي عليها هذا الالتزام.

## اورينت تكافل (مساهمة عامة)

إيضاحات (تابع)

(تشكل جزءاً من البيانات المالية) (تابع)

٤ ملخص السياسات المحاسبية الهامة (تابع)

(و) الأدوات المالية

(١) الموجودات المالية غير المشتقة

الاعتراف

تقوم الشركة مبدئياً بالاعتراف بالذمم المدينة في تاريخ نشأتها. يتم مبدئياً الاعتراف بكافة الموجودات المالية الأخرى في تاريخ المتاجرة.

التصنيف

الذمم المدينة

يتم مبدئياً الاعتراف بهذه الموجودات بالقيمة العادلة زائداً أي تكاليف منسوبة بصورة مباشرة للمعاملة. لاحقاً للاعتراف المبدئي، يتم قياس هذه الموجودات بالتكلفة المطفأة باستخدام طريقة الفائدة الفعلية، ناقصاً خسائر انخفاض القيمة. تتألف الذمم المدينة بصورة رئيسية من ذمم التكافل وإعادة التكافل المدينة وذمم التكافل وإعادة التكافل المستحقة من أطراف ذات علاقة والذمم المدينة الأخرى.

النقد وما يعادله

يتألف النقد وما يعادله من النقد في الصندوق والأرصدة غير المشروطة لدى البنوك والموجودات المالية عالية السيولة التي تمتد فترات استحقاقها الأصلية إلى ثلاثة أشهر أو أقل وتخضع لمخاطر ائتمان غير هامة، وتستخدم من قبل الشركة في إدارة التزاماتها قصيرة الأجل. لأغراض بيان التدفقات النقدية، يتم إدراج السحب المصرفي على المكشوف (إن وجد) الذي يستحق السداد عند الطلب ويشكل جزءاً لا يتجزأ من إدارة النقد لدى الشركة كعنصر من النقد وما يعادله لغرض بيان التدفقات النقدية.

(٢) المطلوبات المالية غير المشتقة

يتم الاعتراف مبدئياً بكافة المطلوبات المالية في تاريخ المتاجرة، وهو التاريخ الذي تُصبح فيه الشركة طرفاً في الأحكام التعاقدية للأداة المعنية.

(٣) إيقاف الاعتراف بالموجودات المالية والمطلوبات المالية

تقوم الشركة بإيقاف الاعتراف بالأصل المالي عندما تنتهي حقوقها التعاقدية في الحصول على تدفقات نقدية من الأصل المالي أو عندما تقوم بالتنازل عن الأصل المالي من خلال معاملة يتم بموجبها تحويل كافة مخاطر وامتيازات الملكية بصورة فعلية، أو حتى في حال لم تقم الشركة بموجبها بتحويل أو الاحتفاظ بكافة مخاطر وامتيازات الملكية بصورة فعلية ولكنها لا تحتفظ بسيطرتها على الأصل المحول. يتم الاعتراف بأي حصص في الموجودات المالية المحولة المؤهلة لإيقاف الاعتراف والتي تقوم الشركة بتسجيلها أو الاحتفاظ بها كموجودات أو مطلوبات منفصلة في بيان المركز المالي. عند إيقاف الاعتراف بالأصل المالي، يتم الاعتراف بالفرق بين القيمة الدفترية للأصل (أو القيمة الدفترية المخصصة لجزء من الأصل المحول) والذمم المقبوض (بما في ذلك أي أصل جديد تم الحصول عليه ناقصاً أي التزام جديد محتمل) ضمن بيان الأرباح أو الخسائر أو الإيرادات الشاملة الأخرى.

تقوم الشركة بإيقاف الاعتراف بالمطلوبات المالية عندما تتم تسوية التزاماتها التعاقدية أو يتم إلغاؤها أو انتهاءها.

(ز) قياس القيمة العادلة

تتمثل "القيمة العادلة" في المبلغ الذي يمكن قبضه مقابل بيع أصل ما، أو يتم دفعه لتحويل التزام ما في معاملة منتظمة بين المشاركين في السوق في تاريخ القياس في السوق الرئيسي أو، في حالة عدم وجوده، أفضل سوق يكون متاحاً للشركة في ذلك التاريخ. تعكس القيمة العادلة للالتزام مخاطر عدم الوفاء بالالتزام.

عندما يكون ذلك متاحاً، تقوم الشركة بقياس القيمة العادلة للأداة باستخدام السعر المدرج في سوق نشط لتلك الأداة. يعتبر السوق أنه نشط في حال كانت الأسعار المدرجة متاحة بسهولة وبصورة منتظمة وتمثل المعاملات السوقية الفعلية التي تحدث بصورة منتظمة وفقاً لشروط السوق الاعتيادية.

## اورينت تكافل (مساهمة عامة)

### إيضاحات (تابع)

(تشكل جزءاً من البيانات المالية) (تابع)

#### ٤ ملخص السياسات المحاسبية الهامة (تابع)

#### ز) قياس القيمة العادلة (تابع)

عندما لا يكون هناك سعر مدرج في سوق نشط، تستخدم الشركة أساليب التقييم بحيث تستفيد من المدخلات الملحوظة ذات الصلة بأقصى قدر ممكن وتحد من استخدام المدخلات غير الملحوظة. يتضمن أسلوب التقييم الذي تم اختياره كافة العوامل التي كان ليضعها بالاعتبار الأطراف المشاركة في السوق عند تسعير المعاملة.

يكون سعر المعاملة عادةً هو أفضل دليل على القيمة العادلة لأداة مالية عند الاعتراف المبدي - أي القيمة العادلة للمبلغ المدفوع أو المقبوض. عندما تقرر الشركة أن القيمة العادلة عند الاعتراف المبدي تختلف عن سعر المعاملة، لا يتم الاستدلال على القيمة العادلة بواسطة الأسعار المدرجة في سوق نشط لموجودات أو مطلوبات مماثلة أو الاستناد إلى أساليب تقييم تستخدم فقط بيانات من السوق الملحوظة، وفي هذه الحالة يتم مبدئياً قياس الأدوات المالية بالقيمة العادلة، ويتم تعديلها لمراعاة الفرق بين القيمة العادلة عند الاعتراف المبدي وسعر المعاملة. لاحقاً، يتم الاعتراف بالفرق ضمن بيان الأرباح أو الخسائر والإيرادات الشاملة الأخرى على أساس تناسبي على مدى عمر الأداة وليس أكثر من ذلك عندما يكون التقييم مدعوماً بصورة كبيرة ببيانات السوق الملحوظة أو يتم إنهاء المعاملة.

في حال كان لأحد الموجودات أو المطلوبات المقاسة بالقيمة العادلة سعر عرض وسعر طلب، تقوم الشركة بقياس الموجودات والمراكز طويلة الأجل بسعر العرض في حين يتم قياس المطلوبات والمراكز قصيرة الأجل بسعر الطلب.

إن محافظ الموجودات المالية والمطلوبات المالية المعرضة لمخاطر السوق ومخاطر الائتمان، التي تقوم الشركة بإدارتها على أساس صافي التعرض إما لمخاطر السوق أو مخاطر الائتمان، يتم قياسها على أساس المبلغ الذي سوف يتم قبضه لبيع صافي مركز طويل الأجل (أو المبلغ المدفوع لتحويل صافي مركز قصير الأجل) للتعرض لمخاطر محددة. يتم تخصيص تلك النسوبات على مستوى المحافظ إلى الموجودات والمطلوبات بصورة فردية على أساس التسويات التي تأخذ في الاعتبار المخاطر التي تنطوي عليها كل أداة في المحفظة.

تقوم الشركة بالاعتراف بعمليات التحويل بين مستويات النظام المتدرج للقيمة العادلة كما في نهاية فترة التقرير التي حدث خلالها التغيير.

#### ح) انخفاض القيمة

##### انخفاض قيمة الموجودات المالية المسجلة بالتكلفة المطفأة

تقوم الشركة بتاريخ كل تقرير بتقييم ما إذا كان هناك دليل موضوعي على انخفاض قيمة الأصل المالي أو مجموعة من الموجودات المالية المسجلة بالتكلفة المطفأة. يتم اعتبار أن الأصل المالي أو مجموعة الموجودات المالية قد تعرضت لانخفاض في القيمة إذا كان هناك دليل موضوعي يشير إلى وقوع حدث خسارة بعد الاعتراف المبدي لهذه الموجودات وكان لهذه الخسارة تأثير على التدفقات النقدية المستقبلية لهذا الأصل والذي يمكن تقديره بصورة موثوقة. تأخذ الشركة بالاعتبار الأدلة على انخفاض القيمة سواء على المستوى الفردي أو الجماعي.

تشتمل الأدلة الموضوعية على انخفاض قيمة الموجودات المالية الصعوبات المالية الهامة للمقترض أو المصدر أو التعثر أو العجز عن السداد من قبل المدين أو إعادة هيكلة المبلغ المستحق للشركة وفقاً لشروط ما كانت الشركة لتقبلها في ظروف أخرى أو المؤشرات التي تدل على أن المدين أو المصدر سيظهر إفلاسه أو عدم وجود سوق نشطة للسند أو بيانات أخرى ملحوظة ترتبط بمجموعة من الموجودات مثل التغييرات السلبية في وضع المقترض أو المصدر أو الظروف الاقتصادية التي تلازم حالات التعثر في الشركة.

##### انخفاض قيمة القروض والذمم المدينة

تأخذ الشركة بعين الاعتبار الأدلة على انخفاض قيمة القروض والذمم المدينة سواء على المستوى الفردي والجماعي. يتم تقييم كافة الذمم المدينة الهامة في حالتها الفردية للتحقق مما إذا كان هناك انخفاض محدد في القيمة. فيما يتعلق بكافة القروض والذمم المدينة الهامة التي وجد أنها لم تتعرض لانخفاض القيمة في حالتها الفردية، يتم تقييمها بصورة جماعية للتحقق مما إذا كان هناك أي انخفاض في القيمة دون أن يتم تحديده بعد. هذا ويتم تقييم القروض والذمم المدينة غير هامة في حالتها الفردية بصورة جماعية للتحقق من مما إذا كان هناك أي انخفاض في القيمة، وذلك من خلال تجميع الموجودات التي تنطوي على سمات مماثلة من حيث المخاطر.

تقوم الشركة في تاريخ كل بيان مالي بتقييم كل أصل على حدة للتحقق مما إذا كان هناك دليل موضوعي على تعرض هذا الأصل لانخفاض في القيمة. يتم قياس خسائر انخفاض قيمة الموجودات المسجلة بالتكلفة المطفأة على أنها الفرق بين القيمة الدفترية للأصل المالي والقيمة الحالية للتدفقات النقدية المستقبلية المقدرة مخصومة بمعدل الربح الفعلي الأصلي لهذا الأصل.

## اورينت تكافل (مساهمة عامة)

إيضاحات (تابع)

(تشكل جزءاً من البيانات المالية) (تابع)

٤ ملخص السياسات المحاسبية الهامة (تابع)

(ج) انخفاض القيمة (تابع)

انخفاض قيمة القروض والذمم المدبنة (تابع)

عندما لا يمكن تحصيل قرض ما، يتم شطبه مقابل مخصص انخفاض القيمة المرصود له. يتم شطب هذه القروض بعد استكمال كافة الإجراءات اللازمة وتحديد مبلغ الخسارة. في حالة الاسترداد اللاحق للمبالغ التي تم شطبها سابقاً و/ أو وقوع أي حدث يترتب عليه تقليص خسائر انخفاض القيمة، يتم تخفيض قيمة مخصص انخفاض قيمة القرض في بيان الأرباح أو الخسائر والإيرادات الشاملة الأخرى.

يتم الاعتراف بخسائر انخفاض القيمة ضمن بيان الأرباح أو الخسائر والإيرادات الشاملة الأخرى، ويتم بيانها ضمن حساب المخصص مقابل القروض والمبالغ المدفوعة مقدماً. يستمر الاعتراف بالربح على الموجودات التي تعرضت لانخفاض القيمة من خلال عكس الخصم. إذا أدى حدث لاحق إلى تقليص خسائر انخفاض القيمة، يتم عكس التقليص في خسائر انخفاض القيمة من خلال بيان الأرباح أو الخسائر والإيرادات الشاملة الأخرى.

انخفاض قيمة الموجودات غير المالية

تقوم الشركة بتاريخ كل بيان مالي بمراجعة القيم الدفترية لموجوداتها غير المالية للتحقق مما إذا كان هناك أي مؤشر على تعرضها لانخفاض القيمة. في حالة وجود مثل ذلك المؤشر، يتم تقدير قيمة الأصل القابلة للاسترداد.

لغرض اختبار انخفاض القيمة، يتم تجميع الموجودات في أصغر مجموعة موجودات تنتج تدفقات نقدية داخلية من الاستخدام المستمر وتكون مستقلة إلى أبعد الحدود عن التدفقات النقدية الداخلة للموجودات الأخرى أو الوحدات المنتجة للتدقيق الأخرى.

تتمثل القيمة القابلة للاسترداد لأصل ما أو الوحدة المنتجة للتدقيق في قيمته من الاستخدام أو قيمته العادلة ناقصاً تكاليف البيع، أيهما أكبر. تركز القيمة من الاستخدام على التدفقات النقدية المستقبلية المقدرة بعد تخفيضها إلى قيمتها الحالية باستخدام معدل خصم ما قبل الضريبة يعكس التقييمات السوقية الحالية للقيمة الزمنية للمال والمخاطر المتعلقة بذلك الأصل أو الوحدة المنتجة للتدقيق.

يتم الاعتراف بخسائر انخفاض القيمة عندما تزيد القيمة الدفترية لأصل ما أو وحدته المنتجة للتدقيق عن قيمته القابلة للاسترداد.

يتم الاعتراف بخسائر انخفاض القيمة ضمن بيان الأرباح أو الخسائر والإيرادات الشاملة الأخرى. يتم تخصيص خسائر انخفاض القيمة المعترف أولاً لتخفيض القيمة الدفترية لأي شهرة تجارية مخصصة للوحدات المنتجة للتدقيق ثم لتخفيض القيم الدفترية للموجودات الأخرى في الوحدة المنتجة للتدقيق على أساس تناسبي.

يتم عكس خسائر انخفاض القيمة فقط إلى الحد الذي لا تزيد فيه القيمة الدفترية للموجودات عن القيمة الدفترية التي كان ليتم تحديدها، بعد خصم الاستهلاك أو الإطفاء، في حال لم يكن قد تم الاعتراف بخسائر انخفاض القيمة.

(ط) المعاملات بالعملة الأجنبية

يتم تحويل المعاملات بالعملة الأجنبية إلى الدرهم الإماراتي ويتم تسجيلها وفقاً لأسعار الصرف السائدة في تاريخ المعاملة.

يتم تحويل الموجودات والمطلوبات النقدية بالعملة الأجنبية إلى الدرهم الإماراتي وفقاً لأسعار الصرف السائدة في تاريخ بيان المركز المالي. يتم تحويل البنود غير النقدية بالعملة الأجنبية، التي يتم قياسها بالتكلفة التاريخية، إلى الدرهم الإماراتي وفقاً لأسعار الصرف السائدة في تاريخ المعاملة. يتم بشكل عام الاعتراف بفروق صرف العملات الأجنبية الناتجة عن التحويل ضمن بيان الأرباح أو الخسائر والإيرادات الشاملة الأخرى.



## اورينت تكافل (مساهمة عامة)

### إيضاحات (تابع)

(تشكل جزءاً من البيانات المالية) (تابع)

#### ٤ ملخص السياسات المحاسبية الهامة (تابع)

#### (ي) تعويضات نهاية الخدمة للموظفين

##### خطة التعويضات المحددة

تقدم الشركة تعويضات نهاية الخدمة لموظفيها الوافدين، ويرتكز استحقاق الحصول على هذه التعويضات على راتب الموظف ومدة خدمته، بشرط انقضاء الحد الأدنى لمدة الخدمة. يتم استحقاق التكاليف المتوقعة لتلك التعويضات على مدى فترة خدمة الموظف.

##### خطة المساهمات المحددة

تساهم الشركة في برنامج المعاشات لمواطني دولة الإمارات العربية المتحدة وفقاً لقانون المعاشات والضمان الاجتماعي. يتمثل هذا البرنامج في خطة معاشات تركز على المساهمات المحددة، ويتم تحميل مساهمات الشركة ضمن بيان الأرباح أو الخسائر والإيرادات الشاملة الأخرى في الفترة ذات الصلة. وفقاً لهذا البرنامج، لدى الشركة التزام قانوني وضمني بسداد المساهمة المالية عند استحقاقها، ولا توجد التزامات بسداد التعويضات المستقبلية.

#### (ك) عقود الإيجار

تقوم الشركة في بداية العقد بتقييم ما إذا كان العقد يمثل، أو يتضمن، عقد إيجار. يمثل العقد عقد إيجار، أو يتضمن عقد إيجار، في حال تم تحويل الحق في السيطرة على استخدام أصل محدد لفترة زمنية مقابل ثمن ما. لتقييم ما إذا كان يتم بموجب العقد تحويل الحق في السيطرة على استخدام أصل محدد، تستخدم الشركة تعريف عقد الإيجار طبقاً للمعيار رقم ١٦ من المعايير الدولية لإعداد التقارير المالية.

##### ١. كمستأجر

في بداية العقد أو عند تعديل عقد ما يتضمن عنصر إيجار، تقوم الشركة بتخصيص المقابل في العقد لكل عنصر إيجار على أساس أسعارها المستقلة ذات الصلة.

تقوم الشركة بالاعتراف بأصل حق الاستخدام والالتزام بموجب عقد الإيجار في تاريخ بداية عقد الإيجار. يتم قياس أصل حق الاستخدام مبدئياً بالتكلفة التي تتضمن القيمة المبدئية للالتزام عقد الإيجار بعد تعديلها بناءً على دفعات الإيجار التي تم سدادها عند أو قبل تاريخ بداية عقد الإيجار، بالإضافة إلى أي تكاليف مباشرة مبدئية تم تكبدها والتكاليف المقدرة لحل وفك الأصول ذات الصلة أو إعادة الأصل ذو الصلة أو الموقع الذي يوجد فيه إلى حالته الأصلية، ناقصاً حوافز الإيجار المستلمة.

يتم احتساب الاستهلاك لأصل حق الاستخدام لاحقاً على أساس طريقة القسط الثابت اعتباراً من تاريخ بداية الإيجار حتى نهاية مدة الإيجار، ما لم يتم بموجب عقد الإيجار تحويل ملكية الأصل ذات الصلة إلى الشركة بنهاية فترة الإيجار أو أن توضح تكلفة أصل حق الاستخدام أن الشركة سوف تمارس خيار الشراء. في هذه الحالة، سوف يتم احتساب استهلاك أصل حق الاستخدام على مدى العمر الإنتاجي للأصل ذات الصلة، والذي يتم تحديده وفقاً لنفس الأساس الخاص بالتملكات والمعدات. علاوة على ذلك، يتم تخفيض أصل حق الاستخدام بشكل دوري مقابل خسائر انخفاض القيمة، إن وجدت، ويتم تعديلها عند إعادة قياس التزامات الإيجار.

يتم مبدئياً قياس التزام الإيجار بالقيمة الحالية لمدفوعات الإيجار التي لم يتم سدادها في تاريخ بدء العقد، ويتم خصمها باستخدام معدل الربح الضمني في عقد الإيجار أو، إذا تعذر تحديد ذلك المعدل بسهولة، يتم الخصم باستخدام معدل الفائدة على الاقتراض الإضافي للشركة. بشكل عام، تستخدم الشركة معدل الفائدة على الاقتراض الإضافي كمعدل خصم.

تحدد الشركة معدل الفائدة على الاقتراض الإضافي من خلال الحصول على معدلات الربح من مصادر تمويل خارجية مختلفة وإجراء بعض التعديلات لتوضيح شروط عقد الإيجار ونوع الأصل المؤجر.

## اورينت تكافل (مساهمة عامة)

إيضاحات (تابع)

(تشكل جزءاً من البيانات المالية) (تابع)

٤ ملخص السياسات المحاسبية الهامة (تابع)

ك عقود الإيجار (تابع)

١ . كمتأجر (تابع)

تشتمل دفعات الإيجار المدرجة في قياس التزام عقد الإيجار على ما يلي:

- دفعات ثابتة، بما في ذلك الدفعات الثابتة الجوهرية؛
- دفعات الإيجار المتغيرة التي تعتمد على مؤشر أو معدل، والتي يتم قياسها في البداية باستخدام المؤشر أو المعدل كما في تاريخ بداية عقد الإيجار؛
- المبالغ المتوقعة دفعها بموجب ضمان القيمة المتبقية؛ و
- سعر الممارسة بموجب خيار الشراء الذي تتأكد الشركة بشكل معقول من ممارسته، ودفعات الإيجار في فترة التجديد الاختياري إذا كانت الشركة متأكدة بشكل معقول من استخدام خيار التمديد، وغرامات الإنهاء المبكر لعقد الإيجار ما لم تكن الشركة متأكدة بشكل معقول من عدم الإنهاء المبكر.

يتم قياس التزام الإيجار بالتكلفة المطفأة باستخدام طريقة الأرباح الفعلية. تتم إعادة قياس التزام الإيجار عندما يكون هناك تغيير في دفعات الإيجار المستقبلية نتيجة التغير في أحد المؤشرات أو المعدلات، أو تغيير في تقدير الشركة للمبلغ المتوقع دفعه بموجب ضمان القيمة المتبقية، أو إذا قامت الشركة بتغيير تقييمها ما إذا كانت ستقوم بممارسة خيار الشراء أو التمديد أو الإنهاء أو إذا كان هناك تغيير في جوهر دفعات الإيجار الثابتة.

عندما تتم إعادة قياس التزام الإيجار بهذه الطريقة، يتم في المقابل تعديل القيمة الدفترية لأصل حق الاستخدام، أو يتم تسجيلها ضمن الأرباح أو الخسائر والإيرادات الشاملة الأخرى إذا تم تخفيض القيمة الدفترية لأصل حق الاستخدام إلى صفر.

تقوم الشركة ببيان موجودات حق الاستخدام ضمن "الممتلكات والمعدات" بينما يتم بيان مطلوبات عقد الإيجار في بيان المركز المالي.

عقود الإيجار قصيرة الأجل وعقود إيجار الموجودات ذات القيمة المنخفضة

قررت الشركة عدم الاعتراف بموجودات حق الاستخدام والتزامات الإيجار للموجودات منخفضة القيمة وعقود الإيجار قصيرة الأجل. تعترف الشركة بدفعات الإيجار المرتبطة بتلك العقود كمصروفات على أساس القسط الثابت على مدى فترة الإيجار.

ل) ربحية السهم

تقوم الشركة بعرض بيانات ربحية السهم الأساسية والمخفضة لأسهمها العادية. يتم احتساب ربحية السهم الأساسية بتقسيم الأرباح أو الخسائر السنوية المنسوبة إلى مساهمي الشركة العاديين على المتوسط المرجح لعدد الأسهم العادية القائمة خلال السنة. يتم تحديد ربحية السهم المخففة بتعديل الأرباح أو الخسائر المنسوبة إلى المساهمين العاديين والمتوسط المرجح لعدد الأسهم العادية القائمة لبيان أثر كافة الأسهم العادية المحتملة المخففة.

م) التقارير حول القطاعات

ترتكز التقارير حول قطاعات الشركة على خطوط الأعمال الخاصة بأعمال التكافل العام لديها.

يتألف قطاع التكافل العام من التكافل العام للأفراد والشركات. تتضمن منتجات التكافل العام التأمين على السيارات والتأمين ضد الحريق والتأمين الصحي وتأمينات أخرى متنوعة. توفر هذه المنتجات الحماية لموجودات حامل الوثيقة وتعويض الأطراف الأخرى التي تحملت أضرار ناتجة عن حادث حامل الوثيقة. تنشأ إيرادات هذا القطاع بشكل أساسي من مساهمات التكافل وإيرادات العمولات.

ن) المقاصة

تتم مقاصة الموجودات والمطلوبات المالية، ويتم عرض صافي المبلغ في بيان المركز المالي، وذلك فقط عندما يكون للشركة حق قانوني في مقاصة المبالغ المعترف بها ويكون لديها الرغبة إما في تسويتها على أساس صافي المبلغ أو تحصيل الموجودات وتسوية المطلوبات بصورة متزامنة.

## اورينت تكافل (مساهمة عامة)

إيضاحات (تابع)

(تشكل جزءاً من البيانات المالية) (تابع)

٤ ملخص السياسات المحاسبية الهامة (تابع)

(س) المعايير والتفسيرات الجديدة التي لم يتم تطبيقها بعد

تسري بعض المعايير الجديدة والتعديلات على المعايير والتفسيرات على الفترات السنوية التي تبدأ بعد ١ يناير ٢٠٢٢ ويجوز تطبيقها قبل ذلك التاريخ، إلا أن الشركة لم تقم بتطبيق المعايير الجديدة أو المعدلة التالية بشكل مسبق عند إعداد هذه البيانات المالية.

فيما يتعلق بالمعايير الجديدة والتعديلات على المعايير التي يُتوقع أن يكون لها تأثير على البيانات المالية للشركة في الفترات المالية المستقبلية، تقوم الشركة بتقييم خبارات التحول والتأثير المحتمل على بياناتها المالية عند تطبيق هذه المعايير. لا تخطط الشركة لتطبيق هذه المعايير بشكل مسبق.

ليس من المتوقع أن يكون للمعايير والتفسيرات المعدلة التالية تأثير جوهري على البيانات المالية للشركة:

- العقود المحملة بالتزامات - تكلفة انجاز العقد (تعديلات على المعيار المحاسبي الدولي رقم ٣٧).
- التحسينات السنوية على المعايير الدولية لإعداد التقارير المالية ٢٠١٨-٢٠٢٠.
- الممتلكات والآلات والمعدات: المتحصلات من الاستخدام المزمع (تعديلات على المعيار المحاسبي الدولي رقم ١٦).
- مراجع الإطار المفاهيمي (تعديلات على المعيار رقم ٣ من المعايير الدولية لإعداد التقارير المالية).
- تصنيف المطلوبات كمتداولة وغير متداولة (تعديلات على المعيار المحاسبي الدولي رقم ١).
- الإفصاح عن السياسات المحاسبية (تعديلات على المعيار المحاسبي الدولي رقم ١ وبيان الممارسة الخاص بالمعايير الدولية لإعداد التقارير المالية ٢).
- تعريف التقديرات المحاسبية (تعديلات على المعيار المحاسبي الدولي رقم ٨).
- الضريبة المؤجلة المتعلقة بالموجودات والمطلوبات الناتجة عن معاملة واحدة (تعديلات على المعيار المحاسبي الدولي رقم ١٢).

٥ إدارة المخاطر

تقوم الشركة بإصدار عقود يتم بموجبها تحويل مخاطر التكافل. لا تقوم الشركة بإصدار عقود يتم بموجبها تحويل المخاطر المالية. يلخص هذا القسم هذه المخاطر وطريقة إدارة الشركة لها.

١ الإطار العام للحوكمة

إن الهدف الأساسي من إدارة الشركة للمخاطر المالية هو حماية مساهمي الشركة من التعرض لأحداث تعوق التحقيق المستدام لأهداف الأداء المالي التي تشمل الإخفاق في استغلال الفرص. تدرك الإدارة العليا الأهمية البالغة لتطبيق أنظمة فعالة لإدارة المخاطر.

٢ الإطار العام لإدارة المخاطر

يقوم مجلس الإدارة بالتنسيق مع اللجان التابعة له بتنفيذ المهام المتعلقة بإدارة المخاطر التي تواجهها الشركة. ويدعم ذلك وجود هيكل تنظيمي واضح يتضمن تفويض موثوق بالصلاحيات والمسؤوليات من مجلس الإدارة إلى الرئيس التنفيذي للشركة ونائب رئيس الشركة.

يجتمع كبار موظفي الإدارة بصورة منتظمة لاعتماد أية قرارات تجارية ورقابية وتنظيمية. يقوم الرئيس التنفيذي للشركة في إطار الصلاحيات الممنوحة له من مجلس الإدارة بتحديد المخاطر التي تواجهها الشركة وتحليلها ووضع نظام لضمان جودة الموجودات وتنوعها بالإضافة إلى تحقيق الموازنة بين استراتيجية التأمين وإعادة التأمين وأهداف الشركة وتحديد متطلبات إعداد التقارير.

٣ الإطار العام لإدارة رأس المال

إن الهدف الرئيسي من إدارة رأس مال الشركة هو الالتزام بالمتطلبات التنظيمية في دولة الإمارات العربية المتحدة لضمان احتفاظها بنسب جيدة لرأس المال لدعم أعمالها وتحقيق أعلى عائدات ممكنة للمساهمين.

تقوم الشركة بإدارة هيكل رأسمالها وإجراء التعديلات عليه في ضوء التغيرات في الظروف الاقتصادية. من أجل المحافظة على هيكل رأس المال أو تعديله، قد تقوم الشركة بتعديل دفعات توزيعات الأرباح للمساهمين أو العائد على رأس المال للمساهمين أو إصدار أسهم جديدة. لم يتم إجراء أية تغييرات في الأهداف أو السياسات أو العمليات خلال السنة المنتهية في ٣١ ديسمبر ٢٠٢٢.

٤ الإطار العام التنظيمي

تهتم الجهات التنظيمية بصورة أساسية بحماية حقوق حملة وثائق التأمين وحملة الأسهم العامة ومرافقتها عن كثب وذلك لضمان إدارة الشركة لهذه الأمور بشكل مرضي لصالحهم. في الوقت ذاته، تحرص الجهات التنظيمية على التأكد من احتفاظ الشركة بملاءة مالية مناسبة تمكنها من الوفاء بالمطالبات غير المتوقعة الناشئة عن الأزمات الاقتصادية أو الكوارث الطبيعية.

## اورينت تكافل (مساهمة عامة)

إيضاحات (تابع)  
(تشكل جزءاً من البيانات المالية) (تابع)

٥ إدارة المخاطر (تابع)

٤ الإطار العام التنظيمي (تابع)

تخضع عمليات الشركة للمتطلبات التنظيمية المطبقة في الدول التي تعمل بها. لا تتطلب هذه اللوائح التنظيمية الموافقة على الأنشطة ومراقبتها فقط ولكنها تفرض أيضاً بعض الأحكام الملزمة للحد من مخاطر العجز عن السداد والتعثر من جانب شركات التأمين وذلك للوفاء بالمطالبات غير المتوقعة عند حدوثها. أصدر رئيس مجلس إدارة هيئة التأمين، بموجب قرار مجلس الإدارة رقم (٢٥) لسنة ٢٠١٤ بتاريخ ٢٨ ديسمبر ٢٠١٤، التعليمات المالية لشركات التأمين التي تنطبق على شركات التأمين التي تأسست في دولة الإمارات العربية المتحدة وشركات التأمين الأجنبية المرخص لها مزاولة أنشطتها في دولة الإمارات العربية المتحدة. تتلخص أهم النقاط لهذه التعليمات الجديدة في الجدول أدناه:

### التعليمات

- (أ) أسس استثمار حقوق حملة الوثائق
- (ب) تعليمات الملاءة والمبلغ الأدنى للضمان
- (ج) أسس احتساب المخصصات الفنية
- (د) تحديد موجودات الشركة التي تستوفي التزامات التأمين المستحقة
- (هـ) السجلات التي تلتزم الشركة بتنظيمها والاحتفاظ بها والبيانات والوثائق التي يجب تزويد الهيئة بها
- (و) أسس تنظيم الدفاتر والسجلات الحسابية لكل من الشركات والوكلاء والوسطاء وتحديد البيانات الواجب ادراجها في هذه الدفاتر والسجلات
- (ز) السياسات المحاسبية الواجب اتباعها من الشركة والنماذج الواجب اعدادها بالإضافة إلى عرض التقارير والبيانات المالية

٥ إدارة مطلوبات الموجودات

تنتج المخاطر المالية عن المراكز المفتوحة في معدلات الربح ومنتجات العملات الأجنبية والأسهم وجميعها تتعرض لتغيرات عامة وخاصة في السوق. تقوم الشركة بإدارة هذه المراكز ضمن الإطار العام لإدارة الموجودات والمطلوبات الذي تم وضعه لتحقيق عوائد استثمارية طويلة الأجل تفوق التزاماتها بموجب عقود التكافل.

كما تم أيضاً دمج الإطار العام لإدارة الموجودات والمطلوبات لدى الشركة مع إدارة المخاطر المالية المرتبطة بالموجودات المالية الأخرى لدى الشركة والمطلوبات التي لا ترتبط بشكل مباشر بمطلوبات التكافل.

كما يشكل إطار إدارة الموجودات والمطلوبات لدى الشركة جزءاً لا يتجزأ من سياسة إدارة مخاطر التكافل لضمان توفر التدفقات النقدية الكافية في كافة الفترات للوفاء بالالتزامات المترتبة على عقود التكافل.

١) مخاطر التكافل

تقبل الشركة مخاطر التكافل بموجب عقود التكافل المكتتبه. تتعرض الشركة لمخاطر الشكوك التي تحيط بتوقيت وتكرار وحجم المطالبات بموجب هذه العقود. تقوم الشركة باكتتاب الأنواع التالية من عقود التكافل:

- التأمين ضد المسؤولية	- التأمين الصحي
- التأمين على الممتلكات	- التأمين البحري
- التأمين على السيارات	- التأمين الهندسي
- التأمين ضد الحريق	- التأمين ضد الحوادث

إن العنصرين الرئيسيين لإطار إدارة مخاطر التكافل لدى الشركة هما استراتيجية التكافل واستراتيجية إعادة التكافل كما هو مبين أدناه.

### استراتيجية التكافل

إن الهدف من استراتيجية التكافل التي تتبناها الشركة هو تكوين محافظ متوازنة مرتكزة على عدد كبير من المخاطر المماثلة. يؤدي هذا الأمر إلى تقليل تقلبات نتائج هذه المحافظ.

## اورينت تكافل (مساهمة عامة)

### إيضاحات (تابع)

(تشكل جزءاً من البيانات المالية) (تابع)

- إدارة المخاطر (تابع)
- إدارة مطلوبات الموجودات (تابع)
- أ) مخاطر التكافل (تابع)

### استراتيجية التكافل (تابع)

تقوم الشركة بوضع استراتيجية تكافل تُحدد فئات الأعمال التجارية التي يتم التأمين عليها والدول التي يتم فيها التأمين على الأعمال والقطاعات التي تكون فيها الشركة مستعدة لتقديم خدمات التأمين التكافلي. يتم تعميم هذه الاستراتيجية على شركات التأمين التكافلي في وحدات الأعمال المختلفة من خلال هيئات التأمين التي تقوم بوضع الحدود التي تتم تطبيقاً لها أعمال التأمين وفقاً لحجم وفئة الأعمال والدولة التي تتم فيها الأعمال وقطاع الأعمال وذلك بهدف ضمان انتقاء المخاطر المناسبة ضمن المحفظة. تُبرم كافة عقود التكافل، باستثناء عقود التأمين التكافلي البحري، لمدة سنة ويحق لشركات التكافل رفض التجديد أو تغيير شروط وبنود العقد عند التجديد.

تتمثل المخاطر الرئيسية التي تواجهها الشركة بموجب عقود التكافل في اختلاف دفعات المطالبات والتعويضات الفعلية أو توقيتها عن التوقعات. يتأثر ذلك بتكرار حدوث المطالبات وحجمها والتعويضات الفعلية المدفوعة والتطور اللاحق للمطالبات طويلة الأجل. ولذلك، فإن هدف الشركة هو ضمان توفر احتياطات كافية لتغطية هذه الالتزامات.

يتم الحد من التعرض للمخاطر المذكورة أعلاه من خلال تنويع محفظة عقود التكافل. يمكن أيضاً التغلب على مشكلة تغير المخاطر عن طريق الاختيار الدقيق وتنفيذ توجيهات استراتيجية التأمين فضلاً عن استخدام ترتيبات إعادة التكافل.

### مبالغ المطالبات وتكرار حدوثها

وضعت الشركة استراتيجية التكافل الخاصة بها بغرض تنويع طبيعة مخاطر التكافل المقبولة كما قامت بنفس الشيء داخل كل فئة من الفئات لإيجاد تنوع كبير من المخاطر يكفي للحد من التقلبات في النتيجة المتوقعة. يمكن أن تتأثر مبالغ المطالبات وتكرار حدوثها بالعديد من العوامل. تقوم الشركة بأعمال التأمين التكافلية على الممتلكات والسيارات والتأمين ضد الإصابات والتأمين الصحي والتأمين البحري. تعتبر أعمال التأمين هذه عقود تأمين قصيرة الأجل حيث تتم دراسة المطالبات وتسويتها خلال سنة واحدة من وقوع الحدث المؤمن ضده.

### الممتلكات

يغطي التأمين التكافلي على الممتلكات مجموعة متنوعة من المخاطر، وبالتالي تنقسم عقود التأمين التكافلي على الممتلكات إلى مجموعتين من المخاطر، وهي كافة مخاطر الممتلكات وتوقف الأعمال.

يتم إبرام هذه الأنواع من عقود التكافل استناداً إلى قيمة الاستبدال التجارية للممتلكات والمحتويات المؤمن عليها. تمثل تكلفة إعادة بناء الممتلكات والاستبدال والتعويض عن المحتويات والوقت المستغرق لإعادة تشغيل الأعمال التي تعرضت للتوقف هي العوامل الرئيسية التي تؤثر في مستوى المطالبات وفقاً لهذه السياسات. ينشأ أكبر احتمال لوقوع خسائر كبيرة من هذه العقود من الحريق العواصف والفيضانات أو الحوادث الأخرى المتعلقة بالظروف الجوية.

### السيارات

تهدف عقود التأمين التكافلي على السيارات إلى تعويض حملة العقود عن الضرر الذي يلحق بالسيارات والإصابات التي يتعرض لها أطراف أخرى نتيجة الحوادث وحالات الحريق أو السرقة التي تلحق بسياراتهم.

يتم تطبيق الحدود والتوجيهات المرتبطة بأعمال التأمين التكافلي لوضع معايير مناسبة لاختيار المخاطر.

إن درجة الأحكام القضائية فيما يتعلق بحالات الوفيات والإصابات وتكاليف استبدال السيارات هما العاملان الرئيسيان اللذان يؤثران في مستوى المطالبات.

### التأمين التكافلي البحري

تهدف عقود التأمين التكافلي البحري إلى تعويض حملة عقود التأمين التكافلي عن الأضرار والالتزامات التي تترتب على فقدان أو تلف وسيلة النقل البحري والحوادث البحرية التي يترتب عليها خسارة كلية أو جزئية للشحنات.

فيما يتعلق بالتأمين التكافلي البحري، تتمثل المخاطر الرئيسية في فقدان أو تلف وسيلة النقل البحري والحوادث التي يترتب عليها خسارة كلية أو جزئية للشحنات.

تهدف استراتيجية التأمين التكافلي البحري إلى ضمان التنوع الجيد لوثائق التأمين التكافلي من حيث السفن وطرق الشحن التي تخضع للتأمين التكافلي.

## اورينت تكافل (مساهمة عامة)

### إيضاحات (تابع)

(تشكل جزءاً من البيانات المالية) (تابع)

- ٥ إدارة المخاطر (تابع)
  - ٥ إدارة مطلوبات الموجودات (تابع)
  - أ) مخاطر التكافل (تابع)
- مبالغ المطالبات وتكرار حدوثها (تابع)

### التأمين التكافلي ضد الحوادث

فيما يتعلق بفترة التأمين التكافلي ضد الحوادث، مثل تعويض العمال والحوادث الشخصية والالتزام العام تجاه طرف آخر وفقدان الأموال، فإن مستوى الخسائر أو الضرر والأحكام القضائية المحتملة تمثل العوامل الرئيسية التي تؤثر في مستوى المطالبات.

تقوم الشركة بإدارة هذه المخاطر من خلال استراتيجية التأمين التكافلي الخاصة بها وترتيبات مناسبة لإعادة التكافل والتعامل الفعال مع المطالبات. تسعى استراتيجية التأمين التكافلي إلى ضمان التنوع الجيد لمخاطر التأمين التكافلي حسب طبيعة وقيمة المخاطر. يتم وضع حدود للتأمين التكافلي لضمان اختيار المخاطر المناسبة.

تبادر الشركة بإدارة المطالبات والسعي إلى إجراء تسوية مبكرة لها من أجل الحد من تعرضها لمخاطر تطور الأحداث بشكل غير متوقع.

لدى الشركة ترتيبات إعادة تكافل كافية لحماية قدرتها المالية مقابل المطالبات المتعلقة بكافة فئات أعمال التأمين التكافلي.

حصلت الشركة على تغطية إعادة تكافل كافية على أساس غير تناسبي لبعض فئات أعمال التأمين التكافلي بغرض الحد من خسائرها إلى المبلغ الذي تراه الإدارة مناسباً.

### التأمين الصحي

يعتبر الانقفاء الطبي جزءاً من إجراءات التأمين التكافلي المتبعة لدى الشركة والتي يتم بموجبها تحميل أقساط التأمين التكافلي لتعكس الحالة الصحية للمتقدم بطلب التأمين والتاريخ الطبي عن عائلته. تركز الأسعار على بعض الافتراضات مثل افتراضات الوفاة والحياة والتي تستند على الخبرة السابقة والتوجهات الحالية. يتم تقييم العقود التي تنطوي على مخاطر محددة و ضمانات لتحديد إمكانية تحقيق أرباح وفقاً للإجراءات الموضوعة مسبقاً قبل اعتمادها.

تتم مراجعة المنتجات من قبل وحدات الأعمال بصورة سنوية للتأكد أن الافتراضات الخاصة بالتسعير لا تزال مناسبة. يتم إجراء تحليل لتغيرات الإيرادات والمطلوبات لمعرفة ما هو مصدر توقع أي تغير مادي في النتائج الفعلية عما كان متوقع. يؤكد هذا التحليل مدى ملاءمة الافتراضات المستخدمة في إعداد عقود التأمين التكافلي وتحديد الأسعار.

### تركز المخاطر

تقوم الشركة بمزاولة أنشطة التأمين التكافلي في دولة الإمارات العربية المتحدة.

### مخاطر إعادة التكافل

شأنها شأن شركات التكافل وإعادة التكافل الأخرى، ولتقليل التعرض لصفافي المخاطر الناشئة عن المطالبات الكبيرة، تقوم الشركة، في سياق الأعمال الاعتيادية، بالدخول في اتفاقيات مع أطراف أخرى لأغراض إعادة التكافل. تساعد ترتيبات إعادة التكافل هذه على توفير تنوع أكبر من الأعمال كما تسمح للإدارة بالتحكم في التعرض للخسائر المحتملة الناشئة عن المخاطر الكبيرة كما توفر قدرة أكبر على النمو.

لتقليل تعرضها للخسائر الكبيرة الناشئة عن التعثر من قبل شركات إعادة التأمين، تقوم الشركة بتقييم الظروف المالية لشركات إعادة التأمين التي تتعامل معها ومراقبة تركيزات المخاطر الانتمائية الناشئة من مناطق جغرافية أو أنشطة أو خصائص اقتصادية مماثلة لشركات إعادة التأمين.

يتم بيان الموجودات والمطلوبات والإيرادات والمصروفات الناتجة من عقود إعادة التكافل المسندة بصورة منفصلة عن الموجودات والمطلوبات والإيرادات والمصروفات الناتجة من عقد التكافل ذات الصلة نظراً لأن عقود إعادة التكافل المسندة لا تعفي الشركة من التزاماتها وبالتالي تظل الشركة مسؤولة عن الجزء من مطالبات إعادة التكافل قيد التسوية إلى المدى الذي لا تتمكن معه شركة إعادة التكافل من الوفاء بالتزاماتها بموجب اتفاقيات إعادة التكافل.

## اورينت تكافل (مساهمة عامة)

### إيضاحات (تابع)

(تشكل جزءاً من البيانات المالية) (تابع)

٥ إدارة المخاطر (تابع)

٥ إدارة مطلوبات الموجودات (تابع)

أ) مخاطر التكافل (تابع)

### استراتيجية إعادة التكافل

تتضمن اتفاقيات إعادة التكافل التغطية النسبية والفائضة وتغطية الكوارث. تقوم الشركة بإعادة التكافل على جزء من مخاطر التكافل التي تقوم بالتأمين عليها وذلك بهدف مراقبة تعرضها للخسارة وحماية الموارد الرأسمالية.

يتضمن إعادة التكافل المتنازل عنه مخاطر الائتمان، كما هي مبينة في الإيضاح الخاص بإدارة المخاطر المالية. يوجد لدى الشركة قسم إعادة التكافل والذي يتولى مسؤولية وضع الحد الأدنى لمعايير الضمان المتعلقة بأعمال إعادة التكافل المقبولة بالإضافة إلى متابعة شراء إعادة التكافل من قبل وحدات الأعمال طبقاً لتلك المعايير. ويقوم هذا القسم أيضاً بمتابعة تطور سير برنامج إعادة التكافل ومدى كفاءته على نحو مستمر.

تقوم شركات التكافل بشراء مجموعة من عقود إعادة التكافل المتناسبة وغير المتناسبة لتخفيض صافي تعرض الشركة. علاوة على ذلك، يجوز لشركات التأمين شراء عقود إعادة تأمين اختيارية في ظل بعض الظروف المحددة. وتخضع عملية شراء ترتيبات إعادة التكافل الاختيارية إلى الموافقة المسبقة لوحدات الأعمال وتتم مراقبة إجمالي نفقات إعادة التكافل الاختياري بصورة منتظمة من قبل قسم إعادة التكافل.

فيما يلي تحليل لمعدلات الخسائر المقدرة وفقاً لفئة الأعمال للسنة الحالية والسنة السابقة هو كما يلي:

نوع المخاطر		٣١ ديسمبر ٢٠٢٢		٣١ ديسمبر ٢٠٢١	
	نسبة إجمالي الخسائر	نسبة صافي الخسائر	نسبة إجمالي الخسائر	نسبة صافي الخسائر	نسبة صافي الخسائر
العملاء من الشركات	٪٦١	٪٣٥	٪٥٢	٪٤٣	
العملاء من الأفراد	٪٣١	٪٤٤	٪٤٠	٪٥٤	

### حساسية اكتب الأرباح والخسائر

إن الخطر الكامن لأي عقد تكافل متفق عليه هو احتمال وقوع الحدث المؤمن عليه ودرجة يقين شركة التأمين على توقع أي مطالبة ناتجة عن ذلك. وفقاً لطبيعة عقد التأمين، يكون هذا الخطر في كثير من الأحيان عشوائي ولا يمكن حتى التنبؤ بمبلغ المطالبة المستحقة. لذلك تقوم الشركة بتطبيق مبدأ الاحتمالية على مستوى كافة عمليات التسعيرات وتكوين المخصصات. على الرغم من هذا المبدأ، يظل خطر أن تتجاوز مدفوعات المطالبات الفعلية القيمة المقدرة لالتزامات التكافل قائماً نظراً لعدم اليقين من وتيرة أو جسامه المطالبات كونها أكبر مما كان مقدراً. بالرغم من تطبيق الشركة لطريقة المحفظة لفهم مطالباتها المتوقعة، فإن الأحداث التي أدت إلى المطالبات الفعلية تختلف وبالتالي تؤثر على الربحية، إما بشكل إيجابي أو سلبي على أساس سنوي.

لدى الشركة مستوى عام للاحتفاظ بالمخاطر يبلغ ٪٢٩ (٣١ ديسمبر ٢٠٢١: ٪٢٤) ويرجع ذلك بشكل أساسي إلى انخفاض مستويات الاحتفاظ بالمخاطر بشكل عام في مجالات التأمين التجاري. وعلى الرغم من مستويات الاحتفاظ المنخفضة هذه في المجالات التجارية، بسبب عدم القدرة على التنبؤ بالأحداث وتقلبها الشديدة، تضغط الأحداث الكبيرة أداء الشركة بالرغم من تحويل المخاطر إلى أطراف أخرى. بالنسبة لكافة مجالات العمل الأخرى، تخضع الشركة لتغطية ملائمة من خلال العديد من برامج إعادة تأمين الخسائر للوقاية من أي آثار مالية جسيمة.

## اورينت تكافل (مساهمة عامة)

### ايضاحات (تابع)

(تشكل جزءاً من البيانات المالية) (تابع)

٥ إدارة المخاطر (تابع)

٥ إدارة مطلوبات الموجودات (تابع)

١) مخاطر التكافل (تابع)

### تأثير كوفيد - ١٩ على مخاطر التكافل:

في قطاع التأمين، تتعرض الشركة بصورة أساسية لمخاطر من الوثائق المتعلقة بالتأمين الصحي والتأمين ضد توقف الأعمال. أصدرت الهيئات الصحية في دبي وأبوظبي تعليمات إلى جميع شركات التأمين بقبول المطالبات الطبية المتعلقة بكوفيد-١٩ بغض النظر عن شروط وأحكام تغطية التأمين. تتوقع الشركة أن يكون تأثير المطالبات الطبية غير جوهري بسبب انخفاض معدل دخول المستشفى وتأجيل الإجراءات الطبية الاختيارية المطلوبة.

فيما يتعلق بوثائق التأمين ضد توقف الأعمال، فإن الشركة لديها وثائق تأمين تتضمن استثناءات من الأمراض المعدية والوبائية. قامت الشركة بتقييم كافة الوثائق السارية المتعلقة بتوقف الأعمال التي قد تضطر الشركة إلى تكبد تعويضات بشأنها. بناءً على الفحص الأولي للوثائق، قررت الشركة أنه لن يكون لها تأثير جوهري فيما يتعلق بصافي المطالبات المدفوعة بسبب ارتفاع مستويات إعادة التأمين لدى الشركة والاستثناءات المحددة في وثيقة التأمين. علاوة على ذلك، تمكنت الشركة من الاحتفاظ بالعملاء الرئيسيين خلال السنة المنتهية في ٣١ ديسمبر ٢٠٢٢، وشهدت بشكل عام عمليات تجديد وأعمال جديدة عبر خطوط الأعمال الرئيسية.

### ب) المخاطر المالية

تتعرض الشركة للمخاطر الأساسية التالية من جراء استخدامها للأدوات المالية والعمليات الخاصة بها:

- ١) مخاطر الائتمان؛
- ٢) مخاطر السيولة؛
- ٣) مخاطر السوق؛ و
- ٤) المخاطر التشغيلية.

يقدم هذا الإيضاح معلومات حول تعرض الشركة لكل من المخاطر المذكورة أعلاه ويوضح أغراض الشركة وسياساتها والإجراءات المتبعة من قبلها لقياس وإدارة المخاطر بالإضافة إلى إدارة الشركة لرأس المال. تم إدراج المزيد من الإفصاحات الكمية ضمن هذه البيانات المالية.

### ١) مخاطر الائتمان

تتمثل مخاطر الائتمان في المخاطر الناتجة عن تسبب أحد الأطراف في أداة مالية ما في خسارة مالية للطرف الآخر نتيجة عجزه عن الوفاء بالتزاماته. تتم متابعة مدى الالتزام بالسياسة الموضوعية ويتم بصفة منتظمة مراجعة حالات التعرض والإخلال من أجل تحديد الأسباب المرتبطة بها والتغييرات المطلوب إجراؤها في بيئة إدارة المخاطر.

يتمثل أقصى تعرض لمخاطر الائتمان التي تواجهها الشركة في القيمة الدفترية التي يتم الإفصاح عنها في البيانات المالية في تاريخ التقرير وذلك لجميع فئات الموجودات المالية التي تحتفظ بها الشركة. تقوم الشركة بإبرام عقود تكافل وإعادة تكافل فقط مع أطراف أخرى معترف بها وذات جدارة ائتمانية. يتم ايداع إعادة التكافل لدى شركات إعادة تكافل معتمدة من قبل الإدارة وتكون عادة شركات دولية ذات سمعة جيدة.

من أجل الحد من تعرضها لخسائر كبيرة نتيجة عدم الوفاء بالسداد من قبل شركات إعادة التأمين التكافلي، تقوم الشركة بتقييم الوضع المالي لشركة إعادة التأمين التكافلي المعنية ومراقبة تركيزات مخاطر الائتمان الناتجة عن المناطق الجغرافية أو الأنشطة المماثلة أو السمات الاقتصادية لشركات إعادة التأمين التكافلي.



## اورينت تكافل (مساهمة عامة)

### إيضاحات (تابع)

(تشكل جزءاً من البيانات المالية) (تابع)

- ٥ إدارة المخاطر (تابع)
- ٥ إدارة مطلوبات الموجودات (تابع)
- ب) المخاطر المالية (تابع)
- ١) مخاطر الائتمان (تابع)

تقوم الإدارة بتاريخ كل تقرير بتقييم الجدارة الائتمانية لشركات إعادة التأمين التكافلي وتحديث استراتيجية إعادة التأمين التكافلي والتأكد من تكوين المخصص المناسب لانخفاض القيمة إذا لزم الأمر.

تمثل القيمة الدفترية للموجودات المالية أقصى تعرض لمخاطر الائتمان. فيما يلي أقصى تعرض لمخاطر الائتمان كما في نهاية فترة التقرير:

٣١ ديسمبر ٢٠٢٢	٣١ ديسمبر ٢٠٢١	
درهم	درهم	
٦٨,٧١٣,٨٥٨	٤٤,٦٢٨,٩١٠	<b>موجودات عمليات التكافل</b>
٩٨,٧٦٢,٤٧٥	٥٣,٨٧٤,٩٤٠	الأرصدة لدى البنوك
٢٥,١٥٨,٤١٤	١٨,٧١٩,٩٠٣	تم التكاثل وإعادة التكاثل المدينة وضم مدينة أخرى
١٤,٤٥٦,٧١٩	٩,٠٣٤,٤٢٨	المستحق من أطراف ذات علاقة
١٠٠,٠٠٠,٠٠٠	-	الضم المدينة الأخرى
٢٧,٩٠١,٧٥١	٨٠,٢٩١,٨٨٢	وديعة الوكالة
٣٣٤,٩٩٣,٢١٧	٢٠٦,٥٥٠,٠٦٣	المستحق من المساهمين
=====	=====	
٤,٣٩١,١٠١	٦,٩٥١,٩٢٥	<b>موجودات المساهمين</b>
٢,٣٤٦,٩٩٢	٧٣٢,٢٠٠	الأرصدة لدى البنوك
٢٦٥,٠٠٠,٠٠٠	٢٨٣,٣٣٩,٦٩٥	الضم المدينة الأخرى
٦,٠٠٠,٠٠٠	٦,٠٠٠,٠٠٠	ودائع الوكالة
١,٠٦٥,٧٧١	١,٦٣٠,٧٣٩	الودائع النظامية
٢٧٨,٨٠٣,٨٦٤	٢٩٨,٦٥٤,٥٥٩	المستحق من أطراف ذات علاقة
=====	=====	

## اورينت تكافل (مساهمة عامة)

إيضاحات (تابع)

(تشكل جزءاً من البيانات المالية) (تابع)

٥ إدارة المخاطر (تابع)

٥ إدارة مطلوبات الموجودات (تابع)

ب) المخاطر المالية (تابع)

١) مخاطر الائتمان (تابع)

فيما يلي فترات استحقاق ذمم التكافل وإعادة التكافل المدينة والذمم المدينة الأخرى والمستحق من أطراف ذات علاقة فيما يتعلق بعمليات التكافل:

٣١ ديسمبر ٢٠٢١	٣١ ديسمبر ٢٠٢٢	مبالغ لم يحن موعد استحقاقها بعد
درهم	درهم	متأخرة السداد
٢٠,١١٠,٧٠٢	٢٥,٨٠٠,٥٤٩	٠ - ٣٠ يوماً
١٢,٥٠٧,٥٧٢	٣١,٧٣٢,٤٦٠	٣١ - ٩٠ يوماً
٦,٢٨٨,٨٤٧	٥١,٢١١,٣١٦	٩١ - ١٨٠ يوماً
٢٥,٠٤٦,٧٥٩	١٠,٠٥٦,٤٨٩	١٨١ - ٢٧٠ يوماً
١,٩٨٥,٤٧٠	٢,٣٨٨,٦٣٤	٢٧١ - ٣٦٠ يوماً
٧,٩٥٥,٤٩٣	٥,٠٣١,٤٤١	أكثر من ٣٦٠ يوماً
(١,٣٠٠,٠٠٠)	(٢,٣٠٠,٠٠٠)	ناقصاً: مخصص الديون المشكوك في تحصيلها
٧٢,٥٩٤,٨٤٣	١٢٣,٩٢٠,٨٨٩	

تسعى الشركة للحد من مخاطر الائتمان من خلال الاستثمار في الموجودات المالية بالتعامل مع مؤسسات مالية ذات سمعة طيبة وذات جدارة ائتمانية في دولة الإمارات العربية المتحدة. يتم إيداع ودائع الوكالة والودائع النظامية والأرصدة لدى البنوك لدى مؤسسات مالية ذات تصنيف استثماري جيد.

حينما يتم تسجيل الأدوات المالية بالقيمة العادلة، فإن المبالغ المبينة أعلاه تمثل التعرض الحالي لمخاطر الائتمان وليس الحد الأقصى للتعرض والذي يمكن أن ينتج في المستقبل كنتيجة للتغيرات في القيم.

تتم إدارة مخاطر إعادة التكافل من خلال المعاملات مع شركات إعادة تأمين معتمدة، والتي تمثل شركات دولية ذات سمعة جيدة وتصنيفات ائتمانية مقبولة. تقوم الشركة بإبرام اتفاقيات إعادة تكافل مع شركات ذات تصنيف ائتماني (أ) أو أعلى وفقاً للتصنيف الائتماني لوكالة ستاندرد أند بورز أو ما يعادلها من وكالات التصنيف.

للحد من تعرض الشركة لخصائر جوهرية نتيجة تعسر شركات إعادة التكافل، تقوم الشركة بصورة منتظمة بتقييم الوضع المالي لشركات إعادة التكافل المعنية ومراقبة تركيزات مخاطر الائتمان الناتجة عن المناطق الجغرافية أو الأنشطة أو السمات الاقتصادية المماثلة لشركات إعادة التكافل.

### تأثير كوفيد-١٩ على مخاطر الائتمان:

يتم إسناد أعمال إعادة التكافل لدى الشركة إلى شركات إعادة تكافل معتمدة من قبل الإدارة، والتي عادة ما تكون شركات دولية ذات سمعة جيدة وذات تصنيفات ائتمانية عالية.

## اورينت تكافل (مساهمة عامة)

ايضاحات (تابع)

(تشكل جزءاً من البيانات المالية) (تابع)

٥ إدارة المخاطر (تابع)

٥ إدارة مطلوبات الموجودات (تابع)

ب) المخاطر المالية (تابع)

٢) مخاطر السيولة

تتمثل مخاطر السيولة في مخاطر مواجهة الشركة صعوبة في الوفاء بالتزاماتها المرتبطة بمطلوباتها المالية. تتم مراقبة متطلبات السيولة بصورة يومية وتحرص الإدارة على ضمان توفر السيولة الكافية للوفاء بأي التزامات عند استحقاقها.

فترات الاستحقاق

يلخص الجدول التالي فترات استحقاق الموجودات المالية والمطلوبات المالية للشركة استناداً إلى الالتزامات التعاقدية غير المخصصة المتبقية. وبما أن الشركة ليس لديها مطلوبات تترتب عليها أرباح فإن المبالغ الإجمالية الواردة في الجدول متطابقة مع بيان المركز المالي.

٣١ ديسمبر ٢٠٢٢			
أقل من سنة	أكثر من سنة	غير محددة المدة	الإجمالي
درهم	درهم	درهم	درهم
<b>موجودات عمليات التكافل</b>			
٦٨,٧١٣,٨٥٨	-	-	٦٨,٧١٣,٨٥٨
٩٨,٧٦٢,٤٧٥	-	-	٩٨,٧٦٢,٤٧٥
٢٥,١٥٨,٤١٤	-	-	٢٥,١٥٨,٤١٤
١٤,٤٥٦,٧١٩	-	-	١٤,٤٥٦,٧١٩
١٠٠,٠٠٠,٠٠٠	-	-	١٠٠,٠٠٠,٠٠٠
٢٧,٩٠١,٧٥١	-	-	٢٧,٩٠١,٧٥١
٣٣٤,٩٩٣,٢١٧	-	-	٣٣٤,٩٩٣,٢١٧
<b>إجمالي موجودات عمليات التكافل</b>			
<b>موجودات المساهمين</b>			
٤,٣٩٣,٢٤١	-	-	٤,٣٩٣,٢٤١
٢,٣٤٦,٩٩٢	-	-	٢,٣٤٦,٩٩٢
٢٦٥,٠٠٠,٠٠٠	-	-	٢٦٥,٠٠٠,٠٠٠
٦,٠٠٠,٠٠٠	-	-	٦,٠٠٠,٠٠٠
١,٠٦٥,٧٧١	-	-	١,٠٦٥,٧٧١
٢٧٨,٨٠٦,٠٠٤	-	-	٢٧٨,٨٠٦,٠٠٤
<b>إجمالي موجودات المساهمين</b>			
<b>مطلوبات عمليات التكافل</b>			
١٢٠,٦٢٨,٦٥١	-	-	١٢٠,٦٢٨,٦٥١
٣٣,٥٩٣,٦٦٠	-	-	٣٣,٥٩٣,٦٦٠
٦١,٢٢٢,٣٠٣	-	-	٦١,٢٢٢,٣٠٣
٢١٥,٤٤٤,٦١٤	-	-	٢١٥,٤٤٤,٦١٤
<b>إجمالي مطلوبات عمليات التكافل</b>			
<b>مطلوبات المساهمين</b>			
٤,٤٩٠,٦٦٥	-	-	٤,٤٩٠,٦٦٥
٨,١٠٨,١٥٣	-	-	٨,١٠٨,١٥٣
٢٧,٩٠١,٧٥١	-	-	٢٧,٩٠١,٧٥١
١,٣١٨,٧٤٤	٣٤٣,٨٤٤	-	١,٦٦٢,٥٨٨
٤١,٨١٩,٣١٣	٣٤٣,٨٤٤	-	٤٢,١٦٣,١٥٧
<b>إجمالي مطلوبات المساهمين</b>			

## اورينت تكافل (مساهمة عامة)

ايضاحات (تابع)  
(تشكل جزءاً من البيانات المالية) (تابع)

- ٥ ادارة المخاطر (تابع)
- ٥ ادارة مطلوبات الموجودات (تابع)
- ب) المخاطر المالية (تابع)
- ٢) مخاطر السيولة (تابع)

فترات الاستحقاق (تابع)

		٣١ ديسمبر ٢٠٢١	
الإجمالي درهم	غير محددة المدة درهم	أكثر من سنة درهم	أقل من سنة درهم
<b>موجودات عمليات التكافل</b>			
٤٤,٦٢٨,٩١٠	-	-	٤٤,٦٢٨,٩١٠
٥٣,٨٧٤,٩٤٠	-	-	٥٣,٨٧٤,٩٤٠
١٨,٧١٩,٩٠٣	-	-	١٨,٧١٩,٩٠٣
٩,٠٣٤,٤٢٨	-	-	٩,٠٣٤,٤٢٨
٨٠,٢٩١,٨٨٢	-	-	٨٠,٢٩١,٨٨٢
٢٠٦,٥٥٠,٠٦٣	-	-	٢٠٦,٥٥٠,٠٦٣
=====	=====	=====	=====
<b>إجمالي موجودات عمليات التكافل</b>			
<b>موجودات المساهمين</b>			
٦,٩٥٩,٧٢٣	-	-	٦,٩٥٩,٧٢٣
٧٣٢,٢٠٠	-	-	٧٣٢,٢٠٠
٢٨٣,٣٣٩,٦٩٥	-	-	٢٨٣,٣٣٩,٦٩٥
٦,٠٠٠,٠٠٠	-	-	٦,٠٠٠,٠٠٠
١,٦٣٠,٧٣٩	-	-	١,٦٣٠,٧٣٩
٢٩٨,٦٦٢,٣٥٧	-	-	٢٩٨,٦٦٢,٣٥٧
=====	=====	=====	=====
<b>إجمالي موجودات المساهمين</b>			
<b>مطلوبات عمليات التكافل</b>			
٨٨,٢٢٠,١٥١	-	-	٨٨,٢٢٠,١٥١
٢٨,٦٧٩,٦٦٠	-	-	٢٨,٦٧٩,٦٦٠
١٧,٦٧٧,٨١٠	-	-	١٧,٦٧٧,٨١٠
١٣٤,٥٧٧,٦٢١	-	-	١٣٤,٥٧٧,٦٢١
=====	=====	=====	=====
<b>إجمالي مطلوبات عمليات التكافل</b>			
<b>مطلوبات المساهمين</b>			
٢,٨٣١,٧٤٣	-	-	٢,٨٣١,٧٤٣
٧,٧١٥,٦٤٥	-	-	٧,٧١٥,٦٤٥
٨٠,٢٩١,٨٨٢	-	-	٨٠,٢٩١,٨٨٢
٢,٤٣٧,٤١٦	-	١,٣٠٣,٣٩١	١,١٣٤,٠٢٥
٩٣,٢٧٦,٦٨٦	-	١,٣٠٣,٣٩١	٩١,٩٧٣,٢٩٥
=====	=====	=====	=====
<b>إجمالي مطلوبات المساهمين</b>			

تأثير كوفيد-١٩ على مخاطر السيولة:

في إطار استجابة الشركة لتفشي كوفيد-١٩، تواصل الشركة عملية المراقبة والاستجابة لجميع متطلبات السيولة المطروحة. هذا وتستمر الشركة في إجراء معايرة لسيناريوهات اختبار الضغط مع الأوضاع السوقية الراهنة من أجل تقييم تأثير الشركة في ظل الضغط الشديد الحالي. كما في تاريخ التقرير، تتمتع الشركة بمركز قوي من حيث السيولة يمكنها من إدارة والحد من التأثيرات الناتجة عن هذه الجائحة.

## اورينت تكافل (مساهمة عامة)

إيضاحات (تابع)

(تشكل جزءاً من البيانات المالية) (تابع)

٥ إدارة المخاطر (تابع)

٥ إدارة مطلوبات الموجودات (تابع)

ب) المخاطر المالية (تابع)

٣) مخاطر السوق

تتمثل مخاطر السوق في المخاطر الناتجة عن تقلب قيمة أداة مالية نتيجة التغيرات في أسعار السوق. تتألف مخاطر السوق من نوعين من المخاطر وهي: مخاطر العملات الأجنبية ومخاطر معدلات الربح.

### أ) مخاطر العملات الأجنبية

تتمثل مخاطر العملات الأجنبية في المخاطر الناتجة من تقلب قيمة الأداة المالية نتيجة التغيرات في أسعار صرف العملات الأجنبية، وتتأثر هذه المخاطر من الأدوات المالية المقومة بعملة أجنبية. تتمثل العملة الرسمية للشركة في الدرهم الإماراتي.

لدى الشركة تعرضات بالدولار الأمريكي، والمثبت سعر صرفه أمام الدرهم الإماراتي وعليه، فإن تعرض الشركة لمخاطر العملات محدود إلى هذا المدى.

### ب) مخاطر معدلات الربح

تتمثل مخاطر معدلات الربح في المخاطر التي قد تنتج من تقلب قيمة أداة مالية أو تدفقاتها النقدية المستقبلية نتيجة التغيرات في معدلات الربح. تتعرض الشركة لمخاطر معدلات الربح المتعلقة بالتدفقات النقدية من الأدوات المالية ذات معدلات الربح المتغيرة بينما تتعرض الشركة لمخاطر معدلات الربح المتعلقة بالقيمة العادلة من الأدوات المالية ذات معدلات الربح الثابتة.

يتعلق تعرض الشركة لمخاطر معدلات الربح باستثمارها في ودائع الوكالة والودائع النظامية. تقوم الشركة بالحد من مخاطر معدلات الربح من خلال مراقبة التغيرات في معدلات الربح لاستثماراتها. تخضع ودائع الوكالة والودائع النظامية لمعدل ربح ثابت.

### ٤) المخاطر التشغيلية

تتمثل المخاطر التشغيلية في مخاطر الخسارة التي قد تنتج عن تعطل النظام أو الأخطاء البشرية أو الاحتيال أو أحداث خارجية. في حال عدم قدرة الأنظمة الرقابية على أداء المهام المطلوبة، يمكن أن تسبب المخاطر التشغيلية ضرراً لسمعة الشركة أو قد يكون لها تبعات قانونية أو تنظيمية أو قد تؤدي إلى خسارة مالية.

لا يمكن أن تتوقع الشركة القضاء على كافة المخاطر التشغيلية، ولكن يمكنها إدارة تلك المخاطر من خلال وضع نظام رقابي محكم ومراقبة ومواجهة المخاطر المحتملة.

تحتفظ الشركة بدليل تفصيلي للنظم والإجراءات تتضمن كيفية الفصل الفعال بين المهام والتحكم في الدخول على الأنظمة وتحديد الصلاحيات وإجراءات التسوية وتدريب الموظفين وإجراءات التقييم الخ مع التركيز على الإطار العام للالتزام والتدقيق الداخلي. تتم مراقبة مخاطر الأعمال مثل التغيرات في بيئة الأعمال والتغيرات التكنولوجية والتغيرات في قطاع الأعمال من خلال التخطيط الاستراتيجي وإعداد الموازنة التقديرية للشركة.

### ٥) إدارة مخاطر رأس المال

إن أهداف الشركة عند إدارة رأس المال هي الامتثال لمتطلبات رأس المال لشركات التأمين المطلوبة بموجب القانون الاتحادي رقم (٦) لسنة ٢٠٠٧ (وتعديلاته) بشأن إنشاء هيئة التأمين وتنظيم أعمالها.

في الإمارات العربية المتحدة، يحدد قانون التأمين المحلي أدنى مبلغ لرأس المال ونوع رأس المال الذي يجب أن تحتفظ به الشركة بالإضافة إلى مطلوبات التأمين. يجب الحفاظ على الحد الأدنى لرأس المال المطلوب (الوارد في الجدول أدناه) في جميع الأوقات على مدار السنة.

في ٢٨ ديسمبر ٢٠١٤، أصدرت هيئة التأمين في دولة الإمارات العربية المتحدة اللوائح المالية لشركات التأمين وتم لاحقاً نشرها في الجريدة الرسمية لدولة الإمارات العربية المتحدة في العدد رقم ٥٧٥ بتاريخ ٢٨ يناير ٢٠١٥ ودخلت حيز التنفيذ في ٢٩ يناير ٢٠١٥. تخضع الشركة للوائح ملاءة التأمين المحلية والتي التزمت بها خلال السنة. وقد أدرجت الشركة في سياساتها وإجراءاتها الاختبارات اللازمة لضمان الامتثال المستمر والتام مع هذه التعليمات. يسمح المصرف المركزي (على وجه التحديد هيئة التأمين) بفترة مؤامة تمتد إلى ثلاث سنوات لتمثيل شركات التأمين للتعليمات.

## اورينت تكافل (مساهمة عامة)

### إيضاحات (تابع)

(تشكل جزءاً من البيانات المالية) (تابع)

#### ٥ إدارة المخاطر (تابع)

#### ٥ (إدارة مخاطر رأس المال (تابع)

وفقاً للقانون الاتحادي رقم (٦) لسنة ٢٠٠٧ (وتعديلاته) بشأن إنشاء هيئة التأمين وتنظيم أعمالها، يظل الحد الأدنى لمتطلبات رأس المال ١٠٠ مليون درهم لشركات التأمين.

يتضمن الجدول أدناه متطلبات الحد الأدنى لرأس المال التنظيمي للشركة وإجمالي رأس المال المحفوظ به. من قبل الشركة.

٣١ ديسمبر ٢٠٢١	٣١ ديسمبر ٢٠٢٢	
درهم	درهم	
٢٠٠,٠٠٠,٠٠٠	٢٠٠,٠٠٠,٠٠٠	إجمالي رأس المال المحفوظ به من قبل الشركة
=====	=====	
١٠٠,٠٠٠,٠٠٠	١٠٠,٠٠٠,٠٠٠	الحد الأدنى لرأس المال التنظيمي
=====	=====	

#### ٦ استخدام التقديرات والأحكام

إن مجالات أعمال الشركة التي تنطوي على مصادر رئيسية لعدم اليقين في التقديرات تشمل على قياس مطلوبات عقود التكافل، ومخصص للمطالبات قيد التسوية سواء التي تم الإبلاغ عنها أم لا بالإضافة إلى انخفاض قيمة ذم التكافل المدينة.

#### التقديرات الرئيسية:

#### قياس مطلوبات عقود التكافل

يتضمن الإيضاح ٤ (أ) المزيد من التفاصيل حول السياسة المحاسبية للشركة المتعلقة باحتساب عقود التكافل. إن الافتراضات الرئيسية الموضوعية فيما يتعلق بمطلوبات عقود التكافل مدرجة في الإيضاح ١٠.

#### مخصص المطالبات قيد التسوية سواء تم الإبلاغ عنها أو لم يتم

يتطلب من الإدارة وضع أحكام هامة عند تقدير المبالغ المستحقة إلى حملة العقود والنتيجة عن المطالبات المقدمة بموجب عقود التكافل. تركز هذه التقديرات بالضرورة على افتراضات هامة حول العديد من العوامل التي تنطوي على درجات مختلفة وهامة من الأحكام وعدم اليقين وقد تختلف النتائج الفعلية عن تقديرات الإدارة مما قد يترتب عليه تغيرات مستقبلية في المطلوبات المقدرة.

وبصورة محددة، يجب وضع تقديرات للتكلفة النهائية المتوقعة للتعويضات التي تم الإبلاغ عنها في تاريخ بيان المركز المالي والتكلفة النهائية المتوقعة للمطالبات المتكبدة ولم يتم الإبلاغ عنها في تاريخ بيان المركز المالي. يتم وضع تقديرات للتكلفة النهائية المتوقعة للمطالبات المتكبدة ولم يتم الإبلاغ عنها باستخدام مجموعة من الأساليب الاكتوارية المعيارية لتوقع المطالبات، وذلك استناداً إلى بيانات تجريبية وافتراضات حالية قد تتضمن هامشاً للخطأ، وتم بيانها في الإيضاح ١٠.

يتم تقدير المطالبات التي تتطلب أحكام قضائية أو قرارات تحكيم بصورة منفردة. عادة ما يقوم خبراء اكتواريين مستقلين في مجال تسوية المطالبات بتقدير التعويضات المتعلقة بالممتلكات. تقوم الإدارة بصورة منتظمة بمراجعة مخصصاتها المتعلقة بمطالبات التعويض المتكبدة ومطالبات التعويض المتكبدة ولم يتم الإبلاغ عنها.

#### انخفاض قيمة ذم التكافل المدينة

تقوم الإدارة بصورة ربع سنوية بمراجعة ذمها المدينة لتقييم مدى تعرضها للانخفاض في القيمة. لتحديد مدى ضرورة قيد خسائر انخفاض القيمة ضمن بيان الأرباح أو الخسائر، تقوم الشركة بوضع أحكام لتحديد ما إذا كان هناك بيانات ملحوظة تشير إلى وجود انخفاض يمكن قياسه في التدفقات النقدية المستقبلية المقدرة من الذم المدينة. يتم وضع مخصص لانخفاض قيمة أفساط المساهمات وإعادة التكافل والذم المدينة الأخرى في حال وجود دليل موضوعي على عدم قدرة الشركة على تحصيل كافة المبالغ المستحقة لها وفقاً للشروط الخاصة بها.

## اورينت تكافل (مساهمة عامة)

إيضاحات (تابع)  
(تشكل جزءاً من البيانات المالية) (تابع)

### ٧ فئات ومجموعات الموجودات المالية والمطلوبات المالية

يوضح الجدول أدناه تصنيف كل فئة من الموجودات المالية والمطلوبات المالية بالإضافة إلى قيمها العادلة. فيما يتعلق بالموجودات والمطلوبات المسجلة بالتكلفة المطفأة، ترى الإدارة أن التكلفة المطفأة لهذه الأدوات تقارب قيمها العادلة.

٣١ ديسمبر ٢٠٢٢

<u>الموجودات المالية</u>	<u>التكلفة المطفأة</u>	<u>الإجمالي</u>
درهم	درهم	درهم
النقد والأرصدة لدى البنوك	٧٣,١٠٧,٠٩٩	٧٣,١٠٧,٠٩٩
ذمم التكافل وإعادة التكافل المدينة وذمم مدينة أخرى	٩٨,٧٦٢,٤٧٥	٩٨,٧٦٢,٤٧٥
المستحق من أطراف ذات علاقة (فيما يتعلق بعمليات التكافل)	٢٥,١٥٨,٤١٤	٢٥,١٥٨,٤١٤
الذمم المدينة الأخرى (فيما يتعلق بعمليات التكافل)	١٤,٤٥٦,٧١٩	١٤,٤٥٦,٧١٩
المستحق من المساهمين	٢٧,٩٠١,٧٥١	٢٧,٩٠١,٧٥١
الذمم المدينة الأخرى (فيما يتعلق بالمساهمين)	٢,٣٤٦,٩٩٢	٢,٣٤٦,٩٩٢
ودائع الوكالة	٣٦٥,٠٠٠,٠٠٠	٣٦٥,٠٠٠,٠٠٠
الودائع النظامية	٦,٠٠٠,٠٠٠	٦,٠٠٠,٠٠٠
المستحق من أطراف ذات علاقة (فيما يتعلق بالمساهمين)	١,٠٦٥,٧٧١	١,٠٦٥,٧٧١
	٦١٣,٧٩٩,٢٢١	٦١٣,٧٩٩,٢٢١
	=====	=====
<u>المطلوبات المالية</u>	<u>التكلفة المطفأة</u>	<u>الإجمالي</u>
درهم	درهم	درهم
ذمم شركات التكافل والتأمين وإعادة التأمين وإعادة التكافل الدائنة	١٢٠,٦٢٨,٦٥١	١٢٠,٦٢٨,٦٥١
ذمم تكافل دائنة أخرى	٣٣,٥٩٣,٦٦٠	٣٣,٥٩٣,٦٦٠
المستحق لأطراف ذات علاقة (فيما يتعلق بعمليات التكافل)	٦١,٢٢٢,٣٠٣	٦١,٢٢٢,٣٠٣
المستحق لأطراف ذات علاقة (فيما يتعلق بالمساهمين)	٤,٤٩٠,٦٦٥	٤,٤٩٠,٦٦٥
الاستحقاقات والمخصصات وذمم دائنة أخرى	٨,١٠٨,١٥٣	٨,١٠٨,١٥٣
المستحق لحملة الوثائق - عمليات التكافل	٢٧,٩٠١,٧٥١	٢٧,٩٠١,٧٥١
التزامات الإيجار	١,٣١٨,٧٤٤	١,٣١٨,٧٤٤
	٢٥٧,٢٦٣,٩٢٧	٢٥٧,٢٦٣,٩٢٧
	=====	=====

## اورينت تكافل (مساهمة عامة)

إيضاحات (تابع)

(تشكل جزءاً من البيانات المالية) (تابع)

### ٧ فئات ومجموعات الموجودات المالية والمطلوبات المالية (تابع)

٣١ ديسمبر ٢٠٢١

الموجودات المالية	التكلفة المطفأة	الإجمالي
درهم	درهم	درهم
النقد والأرصدة لدى البنوك	٥١,٥٨٨,٦٣٣	٥١,٥٨٨,٦٣٣
ذمم التكافل وإعادة التكافل المدينة وذمم مدينة أخرى	٥٣,٨٧٤,٩٤٠	٥٣,٨٧٤,٩٤٠
المستحق من أطراف ذات علاقة (فيما يتعلق بعمليات التكافل)	١٨,٧١٩,٩٠٣	١٨,٧١٩,٩٠٣
الذمم المدينة الأخرى (فيما يتعلق بعمليات التكافل)	٩,٠٣٤,٤٢٨	٩,٠٣٤,٤٢٨
المستحق من المساهمين	٨٠,٢٩١,٨٨٢	٨٠,٢٩١,٨٨٢
الذمم المدينة الأخرى (فيما يتعلق بالمساهمين)	٧٣٢,٢٠٠	٧٣٢,٢٠٠
ودائع الوكالة	٢٨٣,٣٣٩,٦٩٥	٢٨٣,٣٣٩,٦٩٥
الودائع النظامية	٦,٠٠٠,٠٠٠	٦,٠٠٠,٠٠٠
المستحق من أطراف ذات علاقة (فيما يتعلق بالمساهمين)	١,٦٣٠,٧٣٩	١,٦٣٠,٧٣٩
	٥٠٥,٢١٢,٤٢٠	٥٠٥,٢١٢,٤٢٠
	=====	=====

المطلوبات المالية	التكلفة المطفأة	الإجمالي
درهم	درهم	درهم
ذمم شركات التكافل والتأمين وإعادة التأمين وإعادة التكافل الدائنة	٨٨,٢٢٠,١٥١	٨٨,٢٢٠,١٥١
ذمم تكافل دائنة أخرى	٢٨,٦٧٩,٦٦٠	٢٨,٦٧٩,٦٦٠
المستحق إلى المساهمين	١٧,٦٧٧,٨١٠	١٧,٦٧٧,٨١٠
المستحق لأطراف ذات علاقة (فيما يتعلق بالمساهمين)	٢,٨٣١,٧٤٣	٢,٨٣١,٧٤٣
الاستحقاقات والمخصصات وذمم دائنة أخرى	٧,٧١٥,٦٤٥	٧,٧١٥,٦٤٥
المستحق لحملة الوثائق - عمليات التكافل	٨٠,٢٩١,٨٨٢	٨٠,٢٩١,٨٨٢
التزامات الإيجار	٢,٤٣٧,٤١٦	٢,٤٣٧,٤١٦
	٢٢٧,٨٥٤,٣٠٧	٢٢٧,٨٥٤,٣٠٧
	=====	=====

### ٨ القيمة العادلة للأدوات المالية

تتمثل "القيمة العادلة" في المبلغ الذي يمكن قبضه مقابل بيع أصل ما، أو يتم دفعه لتحويل التزام ما في معاملة منتظمة بين المشاركين في السوق في تاريخ القياس في السوق الرئيسي أو، في حالة عدم وجوده، أفضل سوق يكون متاحاً للشركة في ذلك التاريخ. تعكس القيمة العادلة للالتزام مخاطر عدم الوفاء بالالتزام.

عندما يكون ذلك متاحاً، تقوم الشركة بقياس القيمة العادلة للأداة باستخدام السعر المدرج في سوق نشط لتلك الأداة. يعتبر السوق أنه نشط في حال تكرار حدوث المعاملات المتعلقة بالموجودات أو المطلوبات بشكل كافٍ بحيث يتسنى الحصول على معلومات عن الأسعار بصورة مستمرة.

عندما لا يكون هناك سعر مدرج في سوق نشط، تستخدم الشركة أساليب التقييم بحيث تستفيد من المدخلات الملحوظة ذات الصلة بأقصى قدر ممكن وتحد من استخدام المدخلات غير الملحوظة. يتضمن أسلوب التقييم الذي تم اختياره كافة العوامل التي كان ليضعها بالاعتبار الأطراف المشاركة في السوق عند تسعير المعاملة.

تقوم الشركة بقياس القيم العادلة باستخدام النظام المدرج التالي للقيمة العادلة الذي يوضح أهمية المدخلات المستخدمة في تحديد القياسات.

المستوى ١: مدخلات تمثل أسعار السوق المدرجة (غير المعدلة) في سوق نشط لأداة مطابقة.

المستوى ٢: المدخلات غير الأسعار المدرجة ضمن المستوى ١ التي تكون ملحوظة إما بصورة مباشرة (أي كالأسعار) أو بصورة غير مباشرة (أي مستمدة من الأسعار). تشمل هذه الفئة على الأدوات التي يتم تقييمها باستخدام أسعار السوق المدرجة في أسواق نشطة لأدوات مماثلة، والأسعار السوقية المدرجة لأدوات مطابقة أو مماثلة في أسواق تُعتبر أقل نشاطاً؛ أو أساليب تقييم أخرى تكون فيها جميع المدخلات الهامة ملحوظة بصورة مباشرة أو غير مباشرة من معطيات السوق.



## اورينت تكافل (مساهمة عامة)

إيضاحات (تابع)

(تشكل جزءاً من البيانات المالية) (تابع)

### ٨ القيمة العادلة للأدوات المالية (تابع)

المستوى ٣: المدخلات التي تكون غير ملحوظة. تشتمل هذه الفئة على كافة الأدوات التي تشتمل أساليب تقييمها على مدخلات لا تركز على بيانات ملحوظة ويكون للمدخلات غير الملحوظة تأثير هام على تقييم الأداة. تشتمل هذه الفئة على الأدوات التي يتم تقييمها بناءً على الأسعار المدرجة لأدوات مماثلة حيث تكون التعديلات أو الافتراضات الهامة غير الملحوظة مطلوبة لإظهار الفروقات بين الأدوات.

كما في ٣١ ديسمبر ٢٠٢٢ و ٣١ ديسمبر ٢٠٢١، تم بيان كافة الموجودات المالية والمطلوبات المالية بالتكلفة المضافة كما تم تصنيفها ضمن المستوى ٣ من النظام المدرج للقيمة العادلة. إن القيم العادلة للموجودات والمطلوبات المالية لا تختلف بصورة جوهرية عن قيمها الدفترية في تاريخ التقرير.

### ٩ النقد وما يعادله

يتضمن النقد وما يعادله المدرج في بيان التدفقات النقدية على المبالغ التالية الواردة في بيان المركز المالي:

٣١ ديسمبر ٢٠٢٢		
الإجمالي	عمليات المساهمين	عمليات التكافل
درهم	درهم	درهم
٢,١٤٠	٢,١٤٠	-
٧٣,١٠٤,٩٥٩	٤,٣٩١,١٠١	٦٨,٧١٣,٨٥٨
٧٣,١٠٧,٠٩٩	٤,٣٩٣,٢٤١	٦٨,٧١٣,٨٥٨
النقد في الصندوق		
حسابات جارية لدى بنوك ومؤسسات مالية اسلامية		
٣١ ديسمبر ٢٠٢١		
الإجمالي	عمليات المساهمين	عمليات التكافل
درهم	درهم	درهم
٧,٧٩٨	٧,٧٩٨	-
٥١,٥٨٠,٨٣٥	٦,٩٥١,٩٢٥	٤٤,٦٢٨,٩١٠
٥١,٥٨٨,٦٣٣	٦,٩٥٩,٧٢٣	٤٤,٦٢٨,٩١٠
النقد في الصندوق		
حسابات جارية لدى بنوك ومؤسسات مالية اسلامية		

### ١٠ مطلوبات عقود التكافل وموجودات عقود إعادة التكافل - (فيما يتعلق بعمليات التكافل)

٣١ ديسمبر ٢٠٢١	٣١ ديسمبر ٢٠٢٢	
درهم	درهم	
١٥٠,٥٠٤,٣٤٥	٢٢٩,٤٦٩,٤٧٢	إجمالي مطلوبات عقود التكافل
٩٥٢,١٩٠	١,٥٩٥,٢٤٤	احتياطي المطالبات قيد التسوية
٤٨,٦٤١,٦٤٤	٩٠,٦٠٧,٩٣١	احتياطي مصروفات تسوية الخسائر غير المخصصة
		احتياطي المطالبات المتكبدة التي لم يتم الإبلاغ عنها
٢٠٠,٠٩٨,١٧٩	٣٢١,٦٧٢,٦٤٧	احتياطي المطالبات قيد التسوية (بما في ذلك المطالبات المتكبدة التي لم يتم الإبلاغ عنها)
١٨٩,٨٢٨,٧٦٤	٢٥٠,١٢١,٠٠٥	احتياطي المساهمات غير المكتسبة
٣٨٩,٩٢٦,٩٤٣	٥٧١,٧٩٣,٦٥٢	إجمالي مطلوبات عقود التكافل (المجموع)
(١٣٢,٩٩٢,٣٠٣)	(٢٠٧,٧٥٩,٢٥١)	نقصاً: موجودات عقود إعادة التكافل
(٣٨,٣٥٣,٨٥٧)	(٧١,٥٤٢,٩٢٢)	احتياطي حصة إعادة التكافل من المطالبات قيد التسوية
		احتياطي حصة إعادة التكافل من المطالبات المتكبدة التي لم يتم الإبلاغ عنها
(١٧١,٣٤٦,١٦٠)	(٢٧٩,٣٠٢,١٧٣)	احتياطي حصة إعادة التكافل من المطالبات قيد التسوية (بما في ذلك المطالبات المتكبدة التي لم يتم الإبلاغ عنها)
(١٤٦,٦٠٨,٣٤١)	(١٧٢,٩٤٢,٨٧٦)	حصة إعادة التكافل من المساهمات غير المكتسبة
(٣١٧,٩٥٤,٥٠١)	(٤٥٢,٢٤٥,٠٤٩)	إجمالي موجودات إعادة التكافل
٧١,٩٧٢,٤٤٢	١١٩,٥٤٨,٦٠٣	صافي مطلوبات عقود التكافل

## اورينت تكافل (مساهمة عامة)

إيضاحات (تابع)

(تشكل جزءاً من البيانات المالية) (تابع)

### ١٠. مطلوبات عقود التكافل وموجودات عقود إعادة التكافل - (فيما يتعلق بعمليات التكافل) (تابع)

#### الإفتراضات والحسابات

#### الإجراءات المستخدمة في تحديد الإفتراضات

إن الهدف من الإجراءات المستخدمة في تحديد الإفتراضات الخاصة باحتساب احتياطي المطالبات قيد التسوية هو التوصل إلى تقديرات محايدة للنتائج المحتمل أو المتوقع حدوثها. إن مصادر البيانات المستخدمة كمدخلات للإفتراضات تعتبر مصادر داخلية وتعتمد على دراسات تفصيلية يتم إجراؤها سنوياً. تتم مراجعة الإفتراضات لضمان توافقها مع ممارسات السوق الملحوظة أو أي معلومات أخرى يتم نشرها.

إن طبيعة الأعمال تجعل من الصعب للغاية التنبؤ بشكل مؤكد بالمبالغ المحتمل دفعها نتيجة مطالبة معينة والتكلفة النهائية للمطالبات التي تم الإبلاغ عنها. يتم تقييم كل مطالبة تم الإبلاغ عنها بطريقة مستقلة على أساس كل حالة على حدة مع الأخذ بعين الاعتبار ظروف المطالبية والمعلومات المتاحة من القائمين على تسوية الخسائر والأدلة التاريخية لحجم المطالبات المماثلة. تتم بصورة منتظمة مراجعة تقديرات القضايا ويتم تحديثها عند ظهور أية معلومات جديدة.

ترتكز المخصصات على المعلومات المتاحة في الوقت الحالي. إلا أن الالتزامات النهائية قد تختلف نتيجة للتطورات اللاحقة أو في حال حدوث أية كوارث. إن تأثير العديد من البنود التي تؤثر على التكاليف النهائية للخسائر يصعب تقديرها.

كما تختلف درجة صعوبة تقدير المخصص وفقاً لطبيعة الأعمال وذلك نظراً للاختلافات في عقود التكافل المعنية ومدى تعقيد المطالبية وحجم والصعوبة الفردية للمطالبات وتحديد تاريخ حدوث المطالبية والإبلاغ عن التأخيرات.

إن الطريقة المتبعة من قبل الشركة بشأن مخصص المطالبات المتكبدة ولكن لم يتم الإبلاغ عنها تأخذ في الاعتبار البيانات التاريخية والتقديرات السابقة وتفصيل برنامج إعادة التكافل وذلك عند تقييم الحجم المتوقع للمبالغ المستردة من إعادة التكافل. يتم تقدير مخصصات المطالبات المتكبدة التي لم يتم الإبلاغ عنها باستخدام مجموعة من الأساليب الاكتوارية المعيارية لتوقع المطالبية، بناءً على البيانات التجريبية والإفتراضات الحالية التي قد تتضمن انحراف سلبي.

تتمثل الإفتراضات التي يكون لها التأثير الأكبر على قياس مخصصات عقود التكافل في معدلات الخسارة المتوقعة لأقرب السنوات التي وقعت فيها الحوادث.

إن تحليل الحساسية حول مختلف التصورات يُعتبر مؤشر على دقة عملية التقدير المتبعة من قبل الشركة. ترى الشركة أن الالتزامات الخاصة بالمطالبات المعلن عنها في بيان المركز المالي كافية، إلا أنها تعترف بأن عملية التقدير تتركز على بعض المتغيرات والإفتراضات التي قد تختلف عند تسوية المطالبات بصورة نهائية.

#### تطور سير المطالبات - إجمالي

يوضح الجدول التالي إجمالي المطالبات المتكبدة المتراكمة، بما في ذلك المطالبات التي تم الإبلاغ عنها والمطالبات المتكبدة ولكن لم يتم الإبلاغ عنها لكل سنة تالية للحدث في تاريخ كل بيان مركز مالي، بالإضافة إلى الدفعات المتراكمة حتى تاريخه.

سنة الحادث	٢٠١٧	٢٠١٨	٢٠١٩	٢٠٢٠	٢٠٢١	٢٠٢٢	الإجمالي
	درهم	درهم	درهم	درهم	درهم	درهم	درهم
في نهاية سنة الحادث	٤,٨١٠,٨١٠	١٥٠,٥٧٦,٩٢٢	١٦٧,٣٤٠,٣٦٦	٢١٥,٦٢٢,٢٦٦	٢٤٤,٥٣٥,٤٧٥	٣٥٠,٥٥٧,٢٢٢	٣٥٠,٥٥٧,٢٢٢
بعد سنة واحدة	٢,٣٤٠,٧٦٧	١٢١,٧٢٧,٦٤٦	١٥٢,٤٣٣,٧٥٨	١٧٨,٢٠٧,٩٠٠	٢١٧,٦١٠,٧٢١	٢١٧,٦١٠,٧٢١	٢١٧,٦١٠,٧٢١
بعد سنتين	١,٩١٦,٣٦٥	١١٧,١٤٥,٠٤٦	١٤٨,٢٠٨,٢٢٢	١٥٨,٢٥٥,٥٨٩	-	-	١٥٨,٢٥٥,٥٨٩
بعد ثلاث سنوات	١,٣٥٩,٢٣٦	١١٦,٦٤١,١٤٢	١٢٣,١٣٨,٤٨٠	-	-	-	١٢٣,١٣٨,٤٨٠
بعد أربع سنوات	١,٥٠٩,٠٨٠	١١٣,٠٣٣,٧٤٦	-	-	-	-	١١٣,٠٣٣,٧٤٦
بعد خمس سنوات	١,٨٠٤,٧٢٢	-	-	-	-	-	١,٨٠٤,٧٢٢
<b>التقدير الحالي</b>	<b>١,٨٠٤,٧٢٢</b>	<b>١١٣,٠٣٣,٧٤٦</b>	<b>١٢٣,١٣٨,٤٨٠</b>	<b>١٥٨,٢٥٥,٥٨٩</b>	<b>٢١٧,٦١٠,٧٢١</b>	<b>٣٥٠,٥٥٧,٢٢٢</b>	<b>٩٦٤,٤٠٠,٨٤٠</b>
<b>للمطالبات المتراكمة</b>	<b>=====</b>	<b>=====</b>	<b>=====</b>	<b>=====</b>	<b>=====</b>	<b>=====</b>	<b>=====</b>
في نهاية سنة الحادث	(٨١٢,٣٣٣)	(٥٨,٧٥٧,٤٦٨)	(١٠٥,٩٠٢,١٥٤)	(٩٣,٩٣٥,١٩٥)	(١٢,٧١٥,٤٠٢)	(١١٩,٩٨٧,٧١٨)	(٥٠٠,١١٠,٢٧٠)
بعد سنة واحدة	(٧٤٩,٤٦٨)	(١٨,٤٠٩,٠١١)	(٢٣,٥٣٤,١٣٥)	(٢٨,٠٨٣,٣٩٩)	(٣٤,١٧٢,٦٤٥)	-	(١٠٤,٩٤٨,٦٥٨)
بعد سنتين	٨١,٧٩٩	(٣٦,٤٣٥,٨١٥)	(٢,٤٣٩,٤٣١)	(١٦,٠٥٩,٧٠٦)	-	-	(٥١,٨٥٣,١٤٩)
بعد ثلاث سنوات	٣٦,٣٦٧	٢٦٤,٨٩٦	١٤,٣٦٨,٢٧٧	-	-	-	١٤,٦٦٩,٥٤٠
بعد أربع سنوات	(١٢,٨٩١)	٢,٨٦٣,٨٢٣	-	-	-	-	٢,٨٥٠,٩٣٢
بعد خمس سنوات	(٣٣٦,٢٢٨)	-	-	-	-	-	(٣٣٦,٢٢٨)
<b>الدفعات المتراكمة حتى تاريخه</b>	<b>(١,٧٩٢,٧٥٤)</b>	<b>(١١٠,٤٧٣,٥٧٥)</b>	<b>(١١٧,٥٠٧,٤١٣)</b>	<b>(١٣٨,٠٧٨,٢٩٦)</b>	<b>(١٥٤,٨٨٨,٠٤٧)</b>	<b>(١١٩,٩٨٧,٧١٨)</b>	<b>(٦٤٢,٧٢٧,٨٣٣)</b>
<b>الإجمالي</b>	<b>١١,٩٦٨</b>	<b>٢,٥٦٠,١٧١</b>	<b>٥,٦٣١,٠٣٧</b>	<b>٢٠,١٧٧,٢٩٣</b>	<b>٦٢,٧٢٢,٦٧٤</b>	<b>٢٣٠,٥٦٩,٥٠٤</b>	<b>٣٢١,٦٧٢,٦٤٧</b>
	<b>=====</b>	<b>=====</b>	<b>=====</b>	<b>=====</b>	<b>=====</b>	<b>=====</b>	<b>=====</b>

## اورينت تكافل (مساهمة عامة)

إيضاحات (تابع)

(تشكل جزءاً من البيانات المالية) (تابع)

١٠ مطلوبات عقود التكافل وموجودات عقود إعادة التكافل - (فيما يتعلق بعمليات التكافل) (تابع)

الإقتراضات والحساسيات (تابع)

الإجراءات المستخدمة في تحديد الإقتراضات (تابع)

تطور سير المطالبات - صافي

يوضح الجدول التالي صافي المطالبات المتكبدة المترجمة، بما في ذلك المطالبات التي تم الإبلاغ عنها والمطالبات المتكبدة ولكن لم يتم الإبلاغ عنها لكل سنة تالية للحدث في تاريخ كل بيان مركز مالي، بالإضافة إلى الدفعات المترجمة حتى تاريخه.

سنة الحادث	٢٠١٧	٢٠١٨	٢٠١٩	٢٠٢٠	٢٠٢١	٢٠٢٢	الإجمالي
	درهم	درهم	درهم	درهم	درهم	درهم	درهم
في نهاية سنة الحادث	١,٢٦٢,٥٦٨	٢٧,٨٢٦,٦٩٧	٤٧,٧٣١,٠٧٠	٤٣,٣٧٢,٢٤٥	٥٨,١٤٢,٤٩٧	٧١,٤٩٩,٩٨٦	٧١,٤٩٩,٩٨٦
بعد سنة واحدة	٨١٤,٠٦٠	٢٤,١٥٠,٩٤٤	٣٧,٥٢٨,٢٧٦	٣٤,٠٣١,٥٤٤	٤٦,٧٦٧,٢٢١	-	٤٦,٧٦٧,٢٢١
بعد سنتين	٧٩٦,٦٨٨	٢٣,٣٦٠,٦٤٤	٣٦,١٣٤,٠٤٧	٣٢,٢٤٩,٨٢٨	-	-	٣٢,٢٤٩,٨٢٨
بعد ثلاث سنوات	٨٩٣,٣٣٥	٢٢,٣٢٣,٧٩٩	-	-	-	-	٣٢,٣٨٨,٤٨٣
بعد أربع سنوات	١,١٦٠,٥٥٤	٢٠,٤١٠,٦٣٤	-	-	-	-	٢٠,٤١٠,٦٣٤
بعد خمس سنوات	٧٩٥,٠٣٩	-	-	-	-	-	٧٩٥,٠٣٩
التقدير الحالي للمطالبات المترجمة	٧٩٥,٠٣٩	٢٠,٤١٠,٦٣٤	٣٢,٣٨٨,٤٨٣	٣٢,٢٤٩,٨٢٨	٤٦,٧٦٧,٢٢١	٧١,٤٩٩,٩٨٦	٢٠,٤,١١١,١٩١
في نهاية سنة الحادث	(٣٩٨,١٥٧)	(١٥,٤٠٨,١٠٩)	(٢٧,٥٩٧,٠٨٢)	(٢٤,٩٠٦,١٤٦)	(٣٦,٦٦٣,٣٦٦)	(٣٦,٩٩٧,٠٥٣)	(١٤١,٩٦٩,٩١٣)
بعد سنة واحدة	(٣١٣,٦٣٥)	(٥,٧٩٨,٠٦٧)	(٥,٨٥٦,٥٨٩)	(٥,٢٧٥,٢٢٢)	(٥,٨٦٠,٥٥٨)	-	(٢٣,١٠٤,٠٧١)
بعد سنتين	٣٢,٤٤٢	(٧٧٧,٢٣٧)	(٢٠٢,٦٩٩)	(٢٣٦,٥٣٦)	-	-	(١,١٨٣,٠٣٠)
بعد ثلاث سنوات	٩٠,١٣	٢٠٧,١٣٧	٢,٨٥٩,٤٤٥	-	-	-	٣,٠٧٥,٥٩٥
بعد أربع سنوات	(٩٣,٧٠٥)	١,٥٦٥,٧٧٢	-	-	-	-	١,٤٧٢,٠٦٧
بعد خمس سنوات	(٣١,٣٦٥)	-	-	-	-	-	(٣١,٣٦٥)
الدفعات المترجمة حتى تاريخه	(٧٩٤,٤٠٧)	(٢٠,٢١٠,٥٠٤)	(٣٠,٧٩٦,٩٢٥)	(٣٠,٤١٧,٩٠٤)	(٤٢,٥٢٣,٩٢٤)	(٣٦,٩٩٧,٠٥٣)	(١٦١,٧٤٠,٧١٧)
الإجمالي	٦٣٢	٢٠,١٣٠	١,٥٩١,٥٥٨	١,٨٣١,٩٢٤	٤,٢٤٣,٢٩٧	٣٤,٥٠٢,٩٣٣	٤٢,٣٧٠,٤٧٤

١١ ذمم التكافل وإعادة التكافل المدينة وذمم مدينة أخرى - (فيما يتعلق بعمليات التكافل)

٣١ ديسمبر ٢٠٢١	٣١ ديسمبر ٢٠٢٢
درهم	درهم
٢,٠٦٣,١٥٦	١٠,١٤٠,٤٣٧
١٠,٤٥٢,٤٣٣	٣٢,٥٨٥,٥٤٣
٣٩,١٥٩,٦٢٥	٤٦,٦٢٥,٧٩٨
٥١,٦٧٥,٢١٤	٨٩,٣٥١,٧٧٨
٣,٤٩٩,٧٢٦	١١,٧١٠,٦٩٧
٣,٤٩٩,٧٢٦	١١,٧١٠,٦٩٧
٥٥,١٧٤,٩٤٠	١٠١,٠٦٢,٤٧٥
(١,٣٠٠,٠٠٠)	(٢,٣٠٠,٠٠٠)
٥٣,٨٧٤,٩٤٠	٩٨,٧٦٢,٤٧٥

### داخل الإمارات العربية المتحدة:

المستحق من حملة الوثائق  
المستحق من شركات التكافل وإعادة التكافل  
المستحق من الوسطاء والوكلاء

### خارج الإمارات العربية المتحدة:

المستحق من شركات التكافل وإعادة التكافل

إجمالي ذمم التكافل وإعادة التكافل المدينة  
ناقصاً: مخصص الديون المشكوك في تحصيلها

## اورينت تكافل (مساهمة عامة)

إيضاحات (تابع)  
(تشكل جزءاً من البيانات المالية) (تابع)

### ١٢ ذمم مدينة أخرى - (فيما يتعلق بعمليات التكافل)

٣١ ديسمبر ٢٠٢١	٣١ ديسمبر ٢٠٢٢	
درهم	درهم	
١٠,٠٠٠	١٠,٠٠٠	ودائع
١,٠٧٥,٠٠٠	١,٣٢٥,٠٠٠	مبالغ مستحقة من إداريين آخرين
٧,٩٣٩,٣٦٠	١٣,١٢١,٧١٩	ضريبة القيمة المضافة مستحقة القبض - صافي
١٠,٠٦٨	-	ذمم مدينة أخرى
-----	-----	
٩,٠٣٤,٤٢٨	١٤,٤٥٦,٧١٩	
=====	=====	

### ١٣ ذمم مدينة أخرى ومصروفات مدفوعة مقدماً - (متعلقة بالمساهمين)

٣١ ديسمبر ٢٠٢١	٣١ ديسمبر ٢٠٢٢	
درهم	درهم	
٢٣٥,١٤٥	٣٠٨,٣٣٨	أرباح مستحقة على ودائع وكالة
٩٥٦,٢٩٧	٩٣٥,٩٩٦	مصروفات مدفوعة مقدماً
٤٩٧,٠٥٥	٢,٠٣٨,٦٥٤	ذمم مدينة أخرى
-----	-----	
١,٦٨٨,٤٩٧	٣,٢٨٢,٩٨٨	
=====	=====	

### ١٤ وديعة الوكالة

تتألف من ودائع وكالة لأجل لدى أحد البنوك التجارية بدولة الإمارات العربية المتحدة، وتخضع لمعدل ربح يتراوح بين ٥.٣٨٪ إلى ٦.٠٨٪ سنوياً (٣١ ديسمبر ٢٠٢١: ١.٦٠٪ إلى ٣.٩٠٪ سنوياً) بقيمة ٣٦٥.٠ مليون درهم (٣١ ديسمبر ٢٠٢١: ٢٨٣.٣ مليون درهم)، وتستحق في ديسمبر ٢٠٢٣.

### ١٥ وديعة نظامية

تتألف من وديعة ثابتة مرهونة لدى أحد البنوك التجارية بدولة الإمارات العربية المتحدة، وتخضع لمعدل ربح بنسبة ٥.٨٪ سنوياً (٣١ ديسمبر ٢٠٢١: ٢.٠٪ سنوياً)، وتستحق في ديسمبر ٢٠٢٣ لغرض تجديد الرخصة من قبل مصرف الإمارات العربية المركزي.

## اورينت تكافل (مساهمة عامة)

إيضاحات (تابع)  
(تشكل جزءاً من البيانات المالية) (تابع)

١٦ الممتلكات والمعدات

الإجمالي درهم	المعدات المكتبية درهم	الأثاث والتجهيزات درهم	السيارات درهم	موجودات حق الاستخدام درهم	
٧,٧٤١,٩٦٠	١٢١,٩٧٠	١,٥٧٢,٥٦١	٢١٢,٣٩١	٥,٨٣٥,٠٣٨	<b>التكلفة</b>
٢٢٢,٣٥٧	-	١٥٧,٩٥٧	٦٤,٤٠٠	-	في ١ يناير ٢٠٢١
٧,٩٦٤,٣١٧	١٢١,٩٧٠	١,٧٣٠,٥١٨	٢٧٦,٧٩١	٥,٨٣٥,٠٣٨	الإضافات خلال السنة
٧,٩٦٤,٣١٧	١٢١,٩٧٠	١,٧٣٠,٥١٨	٢٧٦,٧٩١	٥,٨٣٥,٠٣٨	في ٣١ ديسمبر ٢٠٢١
٤٢٤,٣٠٩	٧١,٤٦٩	٢٣٦,١٣٤	١٦٤,١٦٤	(٤٧,٤٥٨)	في ١ يناير ٢٠٢٢
٨,٣٨٨,٦٢٦	١٩٣,٤٣٩	١,٩٦٦,٦٥٢	٤٤٠,٩٥٥	٥,٧٨٧,٥٨٠	الإضافات / (الاستبعاد) خلال السنة
٨,٣٨٨,٦٢٦	١٩٣,٤٣٩	١,٩٦٦,٦٥٢	٤٤٠,٩٥٥	٥,٧٨٧,٥٨٠	في ٣١ ديسمبر ٢٠٢٢
(٣,١٦٤,٧٩٩)	(٩٣,٧٤٦)	(٧٣٦,١٧٨)	(١٢٤,٤٣٧)	(٢,٢١٠,٤٣٨)	<b>الاستهلاك المتراكم</b>
(١,٣٤٢,٩٢٠)	(١٧,٥٨٣)	(٢٧١,٧٤٧)	(٤٩,٩٠٨)	(١,٠٠٣,٦٨٢)	في ١ يناير ٢٠٢١
(٤,٥٠٧,٧١٩)	(١١١,٣٢٩)	(١,٠٠٧,٩٢٥)	(١٧٤,٣٤٥)	(٣,٢١٤,١٢٠)	المحمل للسنة
(٤,٥٠٧,٧١٩)	(١١١,٣٢٩)	(١,٠٠٧,٩٢٥)	(١٧٤,٣٤٥)	(٣,٢١٤,١٢٠)	في ٣١ ديسمبر ٢٠٢١
(١,٣٦٣,٤٤٢)	(١٤,١٩٩)	(٢٨٦,٣٣٣)	(٥٩,٢٢٨)	(١,٠٠٣,٦٨٢)	في ١ يناير ٢٠٢٢
(٥,٨٧١,١٦١)	(١٢٥,٥٢٨)	(١,٢٩٤,٢٥٨)	(٢٣٣,٥٧٣)	(٤,٢١٧,٨٠٢)	المحمل للسنة
(٥,٨٧١,١٦١)	(١٢٥,٥٢٨)	(١,٢٩٤,٢٥٨)	(٢٣٣,٥٧٣)	(٤,٢١٧,٨٠٢)	في ٣١ ديسمبر ٢٠٢٢
٣,٤٥٦,٥٩٨	١٠,٦٤١	٧٢٢,٥٩٣	١٠٢,٤٤٦	٢,٦٢٠,٩١٨	<b>صافي القيمة الدفترية</b>
٢,٥١٧,٤٦٥	٦٧,٩١١	٦٧٢,٣٩٤	٢٠٧,٣٨٢	١,٥٦٩,٧٧٨	في ٣١ ديسمبر ٢٠٢١
٢,٥١٧,٤٦٥	٦٧,٩١١	٦٧٢,٣٩٤	٢٠٧,٣٨٢	١,٥٦٩,٧٧٨	في ٣١ ديسمبر ٢٠٢٢

## اورينت تكافل (مساهمة عامة)

إيضاحات (تابع)

(تشكل جزءاً من البيانات المالية) (تابع)

١٧ الموجودات غير الملموسة – برامج الكمبيوتر

٣١ ديسمبر ٢٠٢١	٣١ ديسمبر ٢٠٢٢	
درهم	درهم	
٩٠٤,٠٣٦	٩٠٤,٠٣٦	<b>التكلفة</b>
-	-	في ١ يناير
-----	-----	الإضافات خلال السنة
٩٠٤,٠٣٦	٩٠٤,٠٣٦	في ٣١ ديسمبر
=====	=====	
(٤٤٠,٧٢٨)	(٥٧١,٣٤٥)	<b>الإطفاء المتراكم</b>
(١٣٠,٦١٧)	(١٣٠,٦١٧)	في ١ يناير
-----	-----	المحمل للسنة
(٥٧١,٣٤٥)	(٧٠١,٩٦٢)	في ٣١ ديسمبر
=====	=====	
٣٣٢,٦٩١	٢٠٢,٠٧٤	<b>صافي القيمة الدفترية</b>
=====	=====	في ٣١ ديسمبر

١٨ المستحق من المساهمين والمستحق إلى حملة الوثائق – عمليات التكافل

٣١ ديسمبر ٢٠٢١	٣١ ديسمبر ٢٠٢٢	
درهم	درهم	
٣٤,٨١٣,٦٤٥	٨٠,٢٩١,٨٨٢	كما في ١ يناير
(١٤٠,٤٨٥,٤٨٨)	(١٨٥,٩٣٠,٩٧٤)	أتعاب وكالة السنة
١٨٥,٩٦٣,٧٢٥	١٣٣,٥٤٠,٨٤٣	تغيرات على الحساب خلال السنة
-----	-----	
٨٠,٢٩١,٨٨٢	٢٧,٩٠١,٧٥١	
=====	=====	

١٨-١٨ فيما يتعلق بكافة وثائق التكافل، يتم تحميل أتعاب وكالة بنسبة ٣٥٪ من إجمالي مساهمات التكافل. يتم اعتماد أتعاب الوكالة من قبل لجنة الفتوى والرقابة الشرعية ويتم تحميلها على بيان الأرباح أو الخسائر والإيرادات الشاملة الأخرى عند تكديدها.

١٩ ذمم شركات التكافل والتأمين وإعادة التأمين وإعادة التكافل الدائنة – (فيما يتعلق بعمليات التكافل)

٣١ ديسمبر ٢٠٢١	٣١ ديسمبر ٢٠٢٢	
درهم	درهم	
٥١,٠٠٤,٧٠٢	٧٢,٥١٦,٩٤٠	الذمم الدائنة – داخل الإمارات العربية المتحدة
٣٧,٢١٥,٤٤٩	٤٨,١١١,٧١١	الذمم الدائنة – خارج الإمارات العربية المتحدة
-----	-----	
٨٨,٢٢٠,١٥١	١٢٠,٦٢٨,٦٥١	
=====	=====	
١٧,١٨٦,٥٨١	٤١,٨٧٠,٤٠٠	<b>داخل الإمارات العربية المتحدة:</b>
٣٣,٨١٨,١٢١	٣٠,٦٤٦,٥٤٠	ذمم شركات التأمين والتكافل الدائنة
-----	-----	ذمم شركات إعادة التأمين وإعادة التكافل الدائنة
٥١,٠٠٤,٧٠٢	٧٢,٥١٦,٩٤٠	
=====	=====	
٢٤,٧٣٢,٦٤٣	٤٠,٢٦٩,٧٢٩	<b>خارج الإمارات العربية المتحدة:</b>
١٢,٤٨٢,٨٠٦	٧,٨٤١,٩٨٢	ذمم شركات التأمين والتكافل الدائنة
-----	-----	ذمم شركات إعادة التأمين وإعادة التكافل الدائنة
٣٧,٢١٥,٤٤٩	٤٨,١١١,٧١١	
=====	=====	

## اورينت تكافل (مساهمة عامة)

إيضاحات (تابع)  
(تشكل جزءاً من البيانات المالية) (تابع)

### ٢٠ ذمم التكافل الدائنة الأخرى – (فيما يتعلق بعمليات التكافل)

٣١ ديسمبر ٢٠٢١	٣١ ديسمبر ٢٠٢٢	
درهم	درهم	
١,٥٠٤,٩٨٢	١,١٤٧,٣١٢	المستحق لحملة الوثائق
١٢,٦٣٥,٦٤٢	٢١,٠٤٧,٥٨٩	المستحق لإداريين آخرين
٣,٠٤٢,٦٠١	٤,٠٦٦,٠٦٦	المستحق لوسطاء وكلاء
١١,٤٩٦,٤٣٥	٧,٣٣٢,٩٩٣	الذمم الدائنة الأخرى
٢٨,٦٧٩,٦٦٠	٣٣,٥٩٣,٦٦٠	

### ٢١ القرض الحسن

٣١ ديسمبر ٢٠٢١	٣١ ديسمبر ٢٠٢٢	
درهم	درهم	
(١١٩,٤٩٨,٢٣٤)	(١٧٤,٧٦٠,٤٢٧)	العجز في أموال حملة الوثائق
(٥٥,٢٦٢,١٩٣)	(٦٧,٧٧٤,٨٧٦)	كما في ١ يناير
(١٧٤,٧٦٠,٤٢٧)	(٢٤٢,٥٣٥,٣٠٣)	العجز خلال السنة
١١٩,٤٩٨,٢٣٤	١٧٤,٧٦٠,٤٢٧	مخصص مقابل القرض الحسن
٥٥,٢٦٢,١٩٣	٦٧,٧٧٤,٨٧٦	كما في ١ يناير
١٧٤,٧٦٠,٤٢٧	٢٤٢,٥٣٥,٣٠٣	المخصص خلال السنة

### ٢٢ المعاملات مع الأطراف ذات العلاقة

تتألف الأطراف ذات العلاقة من المساهمين والشركات الزميلة وأعضاء مجلس الإدارة وموظفي الإدارة الرئيسيين لدى الشركة والمنشآت التي تخضع لسيطرة أو لسيطرة مشتركة من قبلهم أو التي يمكن لهؤلاء الأطراف ممارسة تأثير هام عليها. يتم اعتماد سياسات وشروط تسعير هذه المعاملات من قبل إدارة الشركة.

فيما يلي المعاملات الهامة مع الأطراف ذات العلاقة المدرجة في بيان الأرباح أو الخسائر والإيرادات الشاملة الأخرى:

#### للسنة المنتهية في ٣١ ديسمبر ٢٠٢٢

الشركات الزميلة			
الإجمالي	للمساهمين	المساهمين	
درهم	درهم	درهم	
١١٠,٧٥١,٩٥٩	٩٤,٤٥٣,٢٩٢	١٦,٢٩٨,٦٦٧	إجمالي المساهمات المكتتبية
٧٤,٢١١,٠٤٥	٦٩٠,٢٦٩	٧٣,٥٢٠,٧٧٦	مساهمات إعادة التكافل
١,٦٥٨,٩٢٢	١,٦٥٨,٩٢٢	-	المصروفات العمومية والإدارية
٣٦,٢٠٩,٧٠١	١٦,٨٧٥,٣٨٠	١٩,٣٣٤,٣٢١	المطالبات التي تم الإبلاغ عنها

#### للسنة المنتهية في ٣١ ديسمبر ٢٠٢١

الشركات الزميلة			
الإجمالي	للمساهمين	المساهمين	
درهم	درهم	درهم	
١١٩,٦٥٦,٤٦٤	٦٢,٣٨٠,٦٢٨	٥٧,٢٧٥,٨٣٦	إجمالي المساهمات المكتتبية
٦٥,٥٧٩,٢٣٨	-	٦٥,٥٧٩,٢٣٨	مساهمات إعادة التكافل
١,٦٢٤,١٣٤	١,٦٢٤,١٣٤	-	المصروفات العمومية والإدارية
٦٥,٢٧٥,٦٦٤	١٨,٢٦٩,٨٨٤	٤٧,٠٠٥,٧٨٠	المطالبات التي تم الإبلاغ عنها

## اورينت تكافل (مساهمة عامة)

إيضاحات (تابع)  
(تشكل جزءاً من البيانات المالية) (تابع)

٢٢ المعاملات مع الأطراف ذات العلاقة (تابع)

للسنة المنتهية في ٣١ ديسمبر

٢٠٢١	٢٠٢٢
درهم	درهم
١,٨٤٧,٦١٩	٢,٥٧٣,١٢٧
٢٧٧,٥٦٤	٤٥٠,٧٩٤
-----	-----
٢,١٢٥,١٨٣	٣,٠٢٣,٩٢١
=====	=====

تعويضات موظفي الإدارة الرئيسيين  
التعويضات قصيرة الأجل  
تعويضات نهاية الخدمة

تم بيان الأرصدة مع الأطراف ذات العلاقة في بيان المركز المالي على النحو التالي:

٣١ ديسمبر ٢٠٢١ ٣١ ديسمبر ٢٠٢٢  
درهم درهم

٧,٤٥٧,٠٨٨	٨,٠٢٢,٢١٦
٦,٣٥١,٨٩٤	٩,٧٤٤,٣٨٥
٤,٩١٠,٩٢١	٧,٣٩١,٨١٣
-----	-----
١٨,٧١٩,٩٠٣	٢٥,١٥٨,٤١٤
=====	=====

المستحق من أطراف ذات علاقة (فيما يتعلق بعمليات التكافل)  
القطيم للسيارات  
القطيم وبلز ذ.م.م  
أطراف أخرى ذات علاقة

١٧,٦٧٧,٨١٠	٦٠,٧٢١,٥٥٦
-	٢٧٨,٢٢٣
-	٢٢٠,٣٧٦
-	٢,٠٤٨
-----	-----
١٧,٦٧٧,٨١٠	٦١,٢٢٢,٣٠٣
=====	=====

المستحق إلى أطراف ذات علاقة (فيما يتعلق بعمليات التكافل)  
اورينت للتأمين مساهمة عامة  
القطيم للسيارات  
المشاريع التجارية  
أخرى

١,١٤٥,١٣٥	٨٧٠,٦٩٤
٤٨٥,٦٠٤	١٩٥,٠٧٧
-----	-----
١,٦٣٠,٧٣٩	١,٠٦٥,٧٧١
=====	=====

المستحق من أطراف ذات علاقة (فيما يتعلق بالمساهمين)  
القطيم للسيارات  
أطراف أخرى ذات علاقة

٣١ ديسمبر ٢٠٢١ ٣١ ديسمبر ٢٠٢٢  
درهم درهم

٦,٦٧٥	-
٢,٣٠٥,٩٢٠	٢,٤٦٠,٤٨٩
٣٩٢,٦٠٤	٣٨,٣٣٨
١٢٦,٥٤٤	١,٩٩١,٨٣٨
-----	-----
٢,٨٣١,٧٤٣	٤,٤٩٠,٦٦٥
=====	=====

اورينت للتأمين مساهمة عامة  
مركز القطيم للسيارات  
مشاريع القطيم التجارية  
أطراف أخرى ذات علاقة



## اورينت تكافل (مساهمة عامة)

إيضاحات (تابع)  
(تشكل جزءاً من البيانات المالية) (تابع)

### ٢٣ تعويضات نهاية الخدمة للموظفين

٣١ ديسمبر ٢٠٢١	٣١ ديسمبر ٢٠٢٢	
درهم	درهم	
١,١٣٨,٠٣٨	١,٤٦٧,٧٥٨	في ١ يناير
٤٢٢,٨٥٢	٥٦٩,٤١٤	المحمل للسنة
(٩٣,١٣٢)	(١٤٦,٣٠٠)	المدفوع خلال السنة
-----	-----	
١,٤٦٧,٧٥٨	١,٨٩٠,٨٧٢	في ٣١ ديسمبر
=====	=====	

### ٢٤ عقود الايجار

#### (أ) عقود الايجار كمستأجر (المعيار رقم ١٦ من المعايير الدولية لإعداد التقارير المالية)

تقوم الشركة بتأجير مباني المكاتب. عادة ما تسري عقود الإيجار لمدة ٥ سنوات، مع خيار تجديد عقد الإيجار بعد ذلك التاريخ. سوف تخضع دفعات الايجار لإعادة التفاوض بصورة دورية حيث أنها بداية السنة الخامسة لبداية عقد الايجار لتعكس إيجارات السوق. فيما يتعلق بعقود الايجار هذه، يُحظر على الشركة إبرام عقود ايجار من الباطن.

فيما يلي معلومات حول عقود الايجار التي تكون الشركة فيها طرف مستأجر.

#### ١. موجودات حق الاستخدام

تتعلق موجودات حق الاستخدام بالعقارات المؤجرة ويتم بيانها كـممتلكات ومعدات.

٣١ ديسمبر ٢٠٢١	٣١ ديسمبر ٢٠٢٢	
درهم	درهم	
٣,٦٢٤,٦٠٠	٢,٦٢٠,٩١٨	في ١ يناير ٢٠٢١
-	(٤٧,٤٥٨)	العكس خلال السنة
(١,٠٠٣,٦٨٢)	(١,٠٠٣,٦٨٢)	الاستهلاك المحمل للسنة
-----	-----	
٢,٦٢٠,٩١٨	١,٥٦٩,٧٧٨	
=====	=====	

#### ٢. التزامات عقود الايجار

٣١ ديسمبر ٢٠٢١	٣١ ديسمبر ٢٠٢٢	
درهم	درهم	
١,١٣٤,٠٢٥	٩٧٤,٩٠٠	أقل من سنة
١,٣٠٣,٣٩١	٣٤٣,٨٤٤	من سنة إلى ٥ سنوات
-----	-----	
٢,٤٣٧,٤١٦	١,٣١٨,٧٤٤	
=====	=====	

## اورينت تكافل (مساهمة عامة)

إيضاحات (تابع)  
(تشكل جزءاً من البيانات المالية) (تابع)

### ٢٤ عقود الإيجار (تابع)

٣. المبالغ المعترف بها في بيان الأرباح أو الخسائر والإيرادات الشاملة الأخرى

للسنة المنتهية في ٣١ ديسمبر	
٢٠٢٢	٢٠٢١
درهم	درهم
١,٠٠٣,٦٨٢	١,٠٠٣,٦٨٢
٩٥,٨٨١	١٤٧,١٩٥
=====	=====

عقود إيجار طبقاً للمعيار رقم ١٦ من المعايير الدولية لإعداد التقارير المالية  
مصروفات الاستهلاك  
تكاليف تمويل التزامات الإيجار

### ٤. المبالغ المعترف بها في بيان التدفقات النقدية

للسنة المنتهية في ٣١ ديسمبر	
٢٠٢٢	٢٠٢١
درهم	درهم
١,٢١٤,٥٥٣	١,٣٣٢,٢٤٥
=====	=====

إجمالي التدفقات النقدية الخارجة لعقود الإيجار

### ٥. خيارات التمديد

تتضمن بعض عقود إيجار الممتلكات خيارات تمديد قابلة للممارسة من قبل الشركة حتى عام واحد قبل نهاية فترة العقد غير القابلة للإلغاء. حيثما كان ملائماً، تسعى الشركة إلى إدراج خيارات التمديد في عقود الإيجار الجديدة لتوفير المرونة التشغيلية. إن خيارات التمديد المحتفظ بها، قابلة للممارسة من قبل الشركة فقط وليس من قبل المؤجرين. تقوم الشركة في بداية عقد الإيجار بتقييم ما إذا كان من المؤكد بدرجة معقولة ممارسة خيارات التمديد. تقوم الشركة بإعادة تقييم ما إذا كان من المؤكد بشكل معقول ممارسة الخيارات إذا كان هناك حدث هام أو تغييرات كبيرة في الظروف التي تخضع لسيورتها.

### ٢٥ رأس المال وعلاوة الأسهم والاحتياطي النظامي

٣١ ديسمبر ٢٠٢٢	٣١ ديسمبر ٢٠٢١
درهم	درهم
٢٠٠,٠٠٠,٠٠٠	٢٠٠,٠٠٠,٠٠٠
١,١٩٨,٣٩٠	١,١٩٨,٣٩٠
-----	-----
٢٠١,١٩٨,٣٩٠	٢٠١,١٩٨,٣٩٠
=====	=====

رأس المال المصدر والمدفوع  
٢,٠٠٠,٠٠٠ سهم مصدر ومدفوع بالكامل بقيمة ١٠٠ درهم للسهم  
احتياطي علاوة الأسهم

### الاحتياطي النظامي

طبقاً لقانون الشركات التجارية بدولة الإمارات العربية المتحدة رقم (٣٢) لسنة ٢٠٢١ ("القانون") والنظام الأساسي للشركة، يجب تحويل ما نسبته ١٠٪ من الأرباح السنوية إلى احتياطي نظامي. يجوز للشركة إيقاف هذه التحويلات عندما يبلغ إجمالي الاحتياطي ٥٠٪ من رأس المال المدفوع. إن هذا الاحتياطي غير قابل للتوزيع باستثناء الحالات التي ينص عليها القانون.

### احتياطي مخاطر إعادة التكافل

وفقاً للمادة ٣٤ من قرار مجلس إدارة هيئة التأمين رقم (٢٣) لسنة ٢٠١٩، قامت الشركة برصد احتياطي لمخاطر إعادة التكافل بمبلغ ٥.٠ مليون درهم، بما يمثل ٠.٥٪ من إجمالي مساهمة إعادة التكافل المستندة من قبل الشركة في كافة فئات الأعمال. سوف تحتسب الشركة هذا المخصص سنة تلو الأخرى ولا يجوز أن تستعبده دون الحصول على موافقة خطية من المدير العام لهيئة التأمين بدولة الإمارات العربية المتحدة (حالياً المصرف المركزي).

## اورينت تكافل (مساهمة عامة)

إيضاحات (تابع)  
(تشكل جزءاً من البيانات المالية) (تابع)

### ٢٦ إجمالي المساهمات المكتتة

٣١ ديسمبر ٢٠٢١	٣١ ديسمبر ٢٠٢٢	
درهم	درهم	
٣٤,١٢٣,٧٣٧	٤٠,٣٢٨,٦٣٣	السيارات
١٣٨,٧٠٠,٣١٢	١٥٣,٠٢٩,٦٢٦	الصحي
١٠٣,٤٩٥,٨٥٣	١٥٩,٠١٦,٤٩٠	الممتلكات
١٣,١٢٩,٦٤٦	٢٠,٥٣٥,٥٠٥	الهندسة
٢٨,٩٢٨,٣٨٢	٣٥,٧٧٠,٠٤١	البحري
٨٣,٠٠٩,١٧٨	١٢٢,٥٤٣,١١٢	متنوعة
-----	-----	
٤٠١,٣٨٧,١٠٨	٥٣١,٢٢٣,٤٠٧	
=====	=====	

### ٢٧ المصروفات العمومية والإدارية

٣١ ديسمبر ٢٠٢١	٣١ ديسمبر ٢٠٢٢	
درهم	درهم	
١٥,٨٢٢,٠٦٠	١٦,٣٧٣,٩٤٥	تكاليف الموظفين
١,٤٧٣,٥٣٧	١,٤٩٦,٢٥٤	الاستهلاك والإطفاء
٣,٧٩٩,٢٢٩	٥,٨١٢,٤٦٤	أخرى
-----	-----	
٢١,٠٩٤,٨٢٦	٢٣,٦٨٢,٦٦٣	
=====	=====	

٢٧-١ قامت الشركة خلال السنة بإجراء مساهمات مجتمعية بقيمة لا شيء (٢٠٢١: لا شيء).

### ٢٨ ربحية السهم

يتم احتساب ربحية السهم الأساسية من خلال تقسيم أرباح السنة على المتوسط المرجح لعدد الأسهم القائمة خلال السنة على النحو التالي:

٣١ ديسمبر ٢٠٢١	٣١ ديسمبر ٢٠٢٢	
درهم	درهم	
١٥,٤٢٠,٤٦٩	٣٠,٠٨٧,٨٥٥	ربحية السنة المنسوبة إلى المساهمين (درهم)
=====	=====	
٢,٠٠٠,٠٠٠	٢,٠٠٠,٠٠٠	المتوسط المرجح لعدد الأسهم القائمة خلال السنة
=====	=====	
٧,٧١	١٥,٠٤	ربحية السهم (درهم)
=====	=====	

لا يوجد تأثير تخفيف على ربحية السهم الأساسية.

## اورينت تكافل (مساهمة عامة)

إيضاحات (تابع)  
(تشكل جزءاً من البيانات المالية) (تابع)

### ٢٩ المعلومات حول القطاعات

#### المعلومات حول القطاعات التشغيلية

لأغراض الإدارة، تم تقسيم الشركة إلى أربعة قطاعات أعمال هي؛ السيارات والممتلكات والصحي وأعمال متنوعة. تشكل هذه القطاعات الأساس الذي تستند إليه الشركة في إصدار معلومات حول قطاعاتها الأساسية.

للسنة المنتهية في ٣١ ديسمبر ٢٠٢٢					
الإجمالي درهم	متنوعة درهم	الصحي درهم	والممتلكات درهم	السيارات درهم	
٥٣١,٢٢٣,٤٠٧	١٧٨,٨٤٨,٦٥٨	١٥٣,٠٢٩,٦٢٦	١٥٩,٠١٦,٤٩٠	٤٠,٣٢٨,٦٣٣	إجمالي المساهمات المكتتبية
١٧٥,٧٢٣,١٢٤	٥٧,١١٤,٦١٢	٥٧,١٠٦,٠٧٩	٣٦,٢٤٩,٧٣٢	٢٥,٢٥٢,٧٠١	إجمالي إيرادات التكافل
(٥٧,٦٢١,١٩٢)	(٣,٦٥٥,٤١٠)	(٤١,١١٥,٤٧٦)	(٤٩١,٢٢٤)	(١٢,٣٥٩,٠٨٢)	صافي مصروفات التكافل
١١٨,١٠١,٩٣٢	٥٣,٤٥٩,٢٠٢	١٥,٩٩٠,٦٠٣	٣٥,٧٥٨,٥٠٨	١٢,٨٩٣,٦١٩	نتائج التكافل قبل رسوم الوكالة
(١٨٥,٩٣٠,٩٧٤)	(٦٢,٥٩٩,٨١٣)	(٥٣,٥٦٠,٣٦٩)	(٥٥,٦٥٥,٧٧١)	(١٤,١١٥,٠٢١)	رسوم الوكالة
(٦٧,٨٢٩,٠٤٢)	(٩,١٤٠,٦١١)	(٣٧,٥٦٩,٧٦٦)	(١٩,٨٩٧,٢٦٣)	(١,٢٢١,٤٠٢)	صافي العجز من عمليات التكافل
للسنة المنتهية في ٣١ ديسمبر ٢٠٢١					
الإجمالي درهم	متنوعة درهم	الصحي درهم	والممتلكات درهم	السيارات درهم	
٤٠١,٣٨٧,١٠٨	١٢٥,٠٦٧,٢٠٦	١٣٨,٧٠٠,٣١٢	١٠٣,٤٩٥,٨٥٣	٣٤,١٢٣,٧٣٧	إجمالي المساهمات المكتتبية
١٢٩,٣٥٥,٦٧٤	٤٢,٥٦٨,٧١٨	٣٦,٦١٠,١٥٩	٢٥,٧٠٢,٤٦٣	٢٤,٤٧٤,٣٣٤	إجمالي إيرادات التكافل
(٤٤,١٣٢,٣٧٩)	(٢,٤٤٨,٣٤٩)	(٢٦,٠٧٨,٤١٨)	(٦٩٨,٢٥٥)	(١٤,٩٠٧,٣٥٧)	صافي مصروفات التكافل
٨٥,٢٢٣,٢٩٥	٤٠,١٢٠,٣٦٩	١٠,٥٣١,٧٤١	٢٥,٠٠٤,٢٠٨	٩,٥٦٦,٩٧٧	نتائج التكافل قبل رسوم الوكالة
(١٤٠,٤٨٥,٤٨٨)	(٤٣,٧٧٣,٥٢٢)	(٤٨,٥٤٥,١٠٩)	(٣٦,٢٢٣,٥٤٩)	(١١,٩٤٣,٣٠٨)	رسوم الوكالة
(٥٥,٢٦٢,١٩٣)	(٣,٦٥٣,١٥٣)	(٣٨,٠١٣,٣٦٨)	(١١,٢١٩,٣٤١)	(٢,٣٧٦,٣٣١)	صافي العجز من عمليات التكافل

لا تتوفر معلومات حول الموجودات والمطلوبات حسب قطاعات الأعمال أعلاه. لم يتم عرض معلومات القطاعات الجغرافية حيث تتم كافة عمليات الشركة محلياً.

### ٣٠ الالتزامات والارتباطات الطارئة

#### الالتزامات الطارئة

في ٣١ ديسمبر ٢٠٢٢، تم إصدار ضمانات، بخلاف الضمانات المتعلقة بالمطالبات المحتفظ لها بمخصصات، بقيمة ١.٣ مليون درهم (٣١ ديسمبر ٢٠٢١: ٠.٠٧٩ مليون درهم) بالإجابة عن الشركة من قبل البنك الخاص بها، وذلك في سياق الأعمال الاعتيادية.

#### مطالبات قانونية

كما هو الحال مع معظم شركات التأمين، تدخل الشركة في سياق أعمالها الاعتيادية في دعاوى قضائية. بناء على استشارة قانونية مستقلة، ترى الإدارة أن نتائج هذه الدعاوى القضائية لن يكون لها تأثير مادي على إيرادات الشركة أو مركزها المالي.

#### الزكاة

لا تقوم الشركة بدفع زكاة بالإجابة عن المساهمين. تم تقييم التزام الزكاة بنسبة ١٠٪ من عائد استثمارات رأس المال، بما يعادل ٩١٠,٦٦١ درهم (٢٠٢١: ٧٥٢,٩٠٤ درهم)، يواقع ٠.٤٦ درهم للسهم (٢٠٢١: ٠.٣٨ درهم للسهم).

## اورينت تكافل (مساهمة عامة)

إيضاحات (تابع)  
(تشكل جزءاً من البيانات المالية) (تابع)

### ٣١ إدارة مخاطر رأس المال

إن أهداف الشركة عند إدارة رأس المال هي الامتثال المستمر والمستقبلي لمتطلبات رأس المال لشركات التأمين المطلوبة بموجب القانون الاتحادي رقم (٦) لسنة ٢٠٠٧ (وتعديلاته) بشأن تنظيم أعمال التأمين.

في الإمارات العربية المتحدة، يحدد قانون التأمين المحلي أدنى مبلغ لرأس المال ونوع رأس المال الذي يجب أن تحتفظ به الشركة بالإضافة إلى مطلوبات عقود التأمين. يجب الحفاظ على الحد الأدنى لرأس المال المطلوب (الوارد في الجدول أدناه) في جميع الأوقات على مدار السنة.

بتعين على جميع شركات التأمين بدولة الإمارات العربية المتحدة الالتزام بالتنظيمات المالية لشركات التأمين المسارية اعتباراً من ٢٩ يناير ٢٠١٥. تخضع الشركة للوائح ملاءة التأمين المحلية والتي يجب أن تلتزم بها خلال السنة. وقد أدرجت المجموعة في سياساتها وإجراءاتها الاختبارات اللازمة لضمان الامتثال المستمر والتمام مع هذه التعليمات.

وفقاً للقانون الاتحادي رقم (٦) لسنة ٢٠٠٧ (وتعديلاته) بشأن تنظيم أعمال التأمين، يبقى أدنى متطلبات رأس المال بمبلغ ١٠٠ مليون درهم لشركات التأمين.

يلخص الجدول أدناه الحد الأدنى لرأس المال التنظيمي للشركة وإجمالي رأس المال المحتفظ به من قبل الشركة.

### متطلبات ملاءة رأس المال والحد الأدنى من متطلبات رأس المال

(غير مدققة)	(غير مدققة)	
٣١ ديسمبر	٣٠ سبتمبر	
٢٠٢١	٢٠٢٢	ألف درهم
٢٠٠,٠٠٠,٠٠٠	٢٠٠,٠٠٠,٠٠٠	إجمالي رأس المال المحتفظ به من قبل الشركة
=====	=====	
١٠٠,٠٠٠,٠٠٠	١٠٠,٠٠٠,٠٠٠	الحد الأدنى من متطلبات رأس المال
=====	=====	
٦١,٣٩٧,١١٨	٨٤,٧٤٩,٢١٢	متطلبات ملاءة رأس المال
=====	=====	
٢٢,٩١٩,٣٧٣	٢٨,٢٤٩,٧٣٧	الحد الأدنى لصندوق الضمان
=====	=====	
١٢٥,٩٧٢,١٨٠	١٦٠,٦٦٠,٨٠٧	<b>الصناديق الخاصة</b>
		الصناديق الخاصة الأساسية
١٢٥,٩٧٢,١٨٠	١٦٠,٦٦٠,٨٠٧	الصناديق الخاصة المؤهلة للوفاء بالحد الأدنى من متطلبات رأس المال ومتطلبات ملاءة رأس
٢٥,٩٧٢,١٨٠	٦٠,٦٦٠,٨٠٨	المال والحد الأدنى لصندوق الضمان
٦٤,٥٧٥,٠٦٢	٧٥,٩١١,٥٩٦	هامش متطلبات الحد الأدنى لرأس المال - (فائض)
١٠٣,٠٥٢,٨٠٧	١٣٢,٤١١,٠٧٠	هامش متطلبات ملاءة رأس المال - (فائض)
		هامش متطلبات الحد الأدنى لصندوق الضمان - (فائض)

التاريخ 20/02/2023 م

السادة / شركة اورينت تكافل (ش.م.ع)

الموضوع : شهادة بمطابقة أنشطة الشركة وفقاً للقوائم المالية في 31 ديسمبر 2022 للشريعة الإسلامية

تحية طيبة وبعد ،،،،،

بالإشارة إلى الموضوع المذكور عالياً، وبعد مراجعتنا للقوائم المالية للسنة المالية المنتهية في 2022/12/31، نفيد سيادتكم علماً بأن أنشطة الشركة التالي ذكرها في إطار الشريعة الإسلامية، وذلك بعد إطلاع اللجنة على البيانات المالية للشركة من بيان المركز المالي وبيان الدخل:

1. قامت الشركة بالفصل في حساباتها بين المساهمين والمشاركين بما يتوافق مع متطلبات الشريعة الإسلامية.
2. تم خصم أجر الوكالة المحدد وفقاً لنظام الشركة سواء الخاص بعمليات التأمين أو عوائد الإستثمار من حسابات المشاركين بما يتوافق مع أحكام الشريعة الإسلامية.
3. القنوات الإستثمارية التي تقوم الشركة بالإستثمارات فيها تتوافق مع أحكام الشريعة الإسلامية.
4. تمت مراجعة كافة وثائق التأمين الخاصة بالشركة وجميعها تتفق مع أحكام الشريعة الإسلامية.
5. تمت مراجعة كافة عقود إعادة التأمين الخاصة بالشركة وجميعها تتفق مع أحكام الشريعة الإسلامية.
6. تم إبداء الرأي من قبل اللجنة في ما يخص أحكام الزكاة الواجب تطبيقها وتأكدت اللجنة من تطبيقها بما يتفق مع النظام الأساسي للشركة ومع ما يتفق مع أحكام الشريعة الإسلامية.
7. تم التأكد من أن كافة العقود والمستندات والوثائق التي تبرمها الشركة تمت مراجعتها والموافقة عليها من قبل اللجنة.

وهذه شهادة منا بذلك.

#### أعضاء اللجنة الشرعية

فضيلة الشيخ / خالد عبد المحسن الجندي - رئيس اللجنة

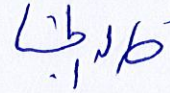
التوقيع : 

الأستاذ الدكتور / سعد الدين مسعد احمد حسن الهلالي - أستاذ الفقه المقارن بجامعة الأزهر الشريف - عضو اللجنة الشرعية

التوقيع : 

الأستاذ الدكتور / إيهاب محمد محمد علي الشحات - عضو اللجنة الشرعية

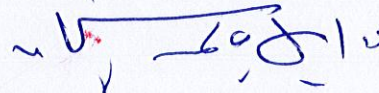
التوقيع : 



بسم الله الرحمن الرحيم

أولاً

الرأي الفقهي في مسأله الزكاه علي حصة المساهمين :

تري اللجنة الشرعية أنه يتم إخطار المساهمين بأرباح أسهمهم المستثمرة في بنك أبو ظبي الإسلامي ، او اي بنك إسلامي وعليهم معرفة ما اذا كان البنك قد قام بتزكيتهها ، فإن لم يقم فعلهم إخراج زكاه أرباحها وتقدر ب 10% علي أحدي الفتاوي أو احتسابها مالا مكتسباً لا زكاة فيه الا ببلوغ الحول وكان مع سائر أموال المساهمين قد بلغ النصاب فيقدر بمقدار 2.5%

ثانياً

الرأي الفقهي في مسأله الزكاه علي صندوق حملة الوثائق ( المشتركين )

لا يوجد احتساب زكاه علي اموال هذا الصندوق لانها كالامانات في يد ادارة الصندوق للانفاق منها علي ما خصص له ثم اعاده الباقي لاصحابها فلا توجد ارباح حقيقة وانما يتم استرداد الباقي والمسترد لحقوقه هو وشأنه وتحسب المالية المستوجبة عليه كزكاة

روجعت ووجدناها مطابقة للأصول والقواعد الفقهية المعتبرة

فضيلة الشيخ / خالد عبد المحسن الجندي - رئيس اللجنة

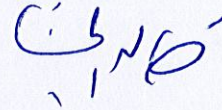

التوقيع :

الأستاذ الدكتور / سعد الدين مسعد احمد حسن الهلالي - أستاذ الفقه المقارن بجامعة الأزهر الشريف - عضو اللجنة الشرعية



التوقيع :

الأستاذ الدكتور / إيهاب محمد محمد علي الشحات - عضو اللجنة الشرعية

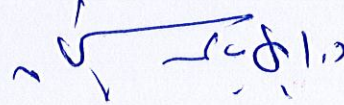

التوقيع :



تقرير حوكمة الشركات - ٢٠٢٢  
قرار رقم ٧.م لسنة ٢٠١٦



شركة أورينت تكافل  
(مساهمة عامة)  
تقرير الحوكمة  
٢٠٢٢

## محتويات التقرير

١	الإجراءات التي تم إتخاذها لإستكمال نظام حوكمة الشركات خلال عام ٢٠٢٢ وكيفية تطبيقها.
٢	بيان بملكية وتعاملات أعضاء مجلس الإدارة وأزواجهم وأبنائهم في الأوراق المالية للشركة خلال العام ٢٠٢٢.
٣	تشكيل مجلس الإدارة تشكيل مجلس الإدارة الحالي..... أ- نسبة تمثيل العنصر النسائي في مجلس الإدارة للعام ٢٠٢٢..... ب- مكافآت أعضاء مجلس الإدارة وبدلات الحضور..... ١- مكافآت أعضاء مجلس الإدارة وبدلات حضور جلسات مجلس الإدارة واللجان المنبثقة عن المجلس التي تقاضاها أعضاء مجلس الإدارة عن العام ٢٠٢٢..... ٢- مجموع مكافآت أعضاء مجلس الإدارة المقترحة عن العام ٢٠٢٢ والتي سيتم عرضها في إجتماع الجمعية العمومية السنوية..... ٣- بيان بتفاصيل بدلات حضور جلسات مجلس الإدارة واللجان المنبثقة عن المجلس التي تقاضاه أعضاء مجلس الإدارة عن السنة المالية للعام ٢٠٢٢..... ت- بيان عدد إجتماعات مجلس الإدارة للعام ٢٠٢٢..... عدد مرات الحضور الشخصي لأعضاء مجلس الإدارة..... ث- بيان مهام وإختصاصات مجلس الإدارة التي قامت الإدارة التنفيذية بناء على تفويض من المجلس إلى الإدارة..... ج- بيان بتفاصيل التعاملات التي تمت مع الأطراف ذات العلاقة (أصحاب المصالح)..... ح- الهيكل التنظيمي لكبار الموظفين التنفيذيين..... خ- بيان تفصيلي بأسماء كبار الموظفين التنفيذيين في الشركة ووظائفهم وتواريخ تعيينهم مع بيان بمجموع الرواتب والمكافآت المدفوعة لهم.....
٤	مدقق الحسابات الخارجي أ- نبذة عن مدقق حسابات الشركة للمساهمين..... ب- بيان الأتعاب والتكاليف الخاصة بالتدقيق أو الخدمات التي قدمها مدقق الحسابات الخارجي..... ت- بيان بالتحفظات التي قام بها مدقق حسابات الشركة بتضمينها في القوائم المالية المرحلية والسنوية للعام ٢٠٢٢..
٥	لجنة التدقيق أ- أسماء أعضاء لجنة التدقيق وبيان إختصاصاتها والمهام الموكلة لها..... إختصاصات لجنة التدقيق والمهام الموكلة لها..... ب- إجتماعات لجنة التدقيق.....
٦	لجنة الترشيحات والمكافآت أ- أسماء أعضاء لجنة الترشيحات والمكافآت وبيان إختصاصاتها والمهام الموكلة لها..... إختصاصات لجنة الترشيحات والمكافآت والمهام الموكلة لها..... ب- إجتماعات لجنة الترشيحات والمكافآت.....
٧	لجنة المتابعة والإشراف على تعاملات الأشخاص المطلعين أ- أسماء أعضاء لجنة المتابعة والإشراف على تعاملات الأشخاص المطلعين وبيان إختصاصاتها والمهام الموكلة لها..... ب- ملخص عن تقرير أعمال اللجنة خلال العام ٢٠٢٢.....

٨	لجنة الإستثمار
أ-	أسماء أعضاء لجنة الإستثمار وبيان إختصاصاتها والمهام الموكلة لها.....
ب-	ملخص عن تقرير أعمال اللجنة خلال العام ٢٠٢٢.....
ت-	إجتماعات لجنة الإستثمار.....
٩	نظام الرقابة الداخلية
أ-	إقرار مجلس الإدارة بمسؤوليته عن نظام الرقابة الداخلية في الشركة وعن مراجعته وفعاليتها.....
ب-	بيان آلية عمل إدارة الرقابة الداخلية في الشركة.....
ب-	مدير إدارة الرقابة الداخلية ومؤهلاته.....
ت-	ضوابط الإمتثال.....
ث-	كيفية تعامل إدارة الرقابة الداخلية مع أية مشاكل كبيرة بالشركة أو تلك التي تم الإفصاح عنها في التقارير والحسابات السنوية.....
١٠	تفاصيل المخالفات المرتكبة خلال السنة المالية ٢٠٢٢
١١	مساهمة الشركة خلال العام ٢٠٢٢ في تنمية المجتمع المحلي والحفاظ على البيئة
١٢	معلومات عامة
أ-	بيان سعر سهم الشركة في السوق في نهاية كل شهر خلال السنة المالية ٢٠٢٢.....
ب-	بيان الأداء المقارن لسهم الشركة مع مؤشر السوق العام ومؤشر القطاع الذي تنتمي إليه الشركة.....
ت-	بيان توزيع ملكية المساهمين كما في ٢٠٢٢/١٢/٣١.....
ث-	بيان بالمساهمين الذين يملكون ٥٪ أو أكثر من رأسمال الشركة في ٢٠٢٢/١٢/٣١.....
ج-	بيان بكيفية توزيع المساهمين وفقاً لحجم الملكية كما في ٢٠٢٢/١٢/٣١.....
-	بيان بالإجراءات التي تم إتخاذها بشأن ضوابط علاقات المستثمرين.....
-	إسم مسؤول علاقات المستثمرين وبيانات التواصل معه.....
ح-	الرابط الإلكتروني لصفحة علاقات المستثمرين على الموقع الإلكتروني للشركة.....
خ-	بيان القرارات الخاصة التي تم عرضها في الجمعية العمومية المنعقدة خلال العام ٢٠٢٢ والإجراءات المتخذة بشأنها. (توضيح أسباب ذلك).....
د-	بيان بالأحداث الجوهرية التي صادفت الشركة خلال العام ٢٠٢٢.....

#### إعتماد التقرير والتوقيع

مرفق إقرار مجلس الإدارة عن مسؤوليته عن نظام الرقابة الداخلية بالشركة.



## ١- الإجراءات التي تم إتخاذها لإستكمال نظام حوكمة الشركات خلال عام ٢٠٢٢ وكيفية تطبيقها

- ١- شركة اورينت تكافل (شركة مساهمة عامة) تأسست في العام ٢٠١٦ وقيدت لدى هيئة الأوراق المالية والسلع في ٢٠١٧/٠٦/٠٢، وأدرجت في سوق دبي المالي بتاريخ ٢٠١٧/٠٦/٢٢، وصدرت لها شهادة القيد من هيئة التأمين بتاريخ ٢٠١٧/٠٧/١٦.
- ٢- حرصت الشركة على إستيفاء كافة المتطلبات المحددة بالقرار الصادر من مجلس إدارة هيئة الأوراق المالية والسلع رقم ٧/ر.م لسنة ٢٠١٦ بشأن معايير الإنضباط المؤسسي وحوكمة الشركات، فقد قامت الشركة بتنفيذ متطلبات الحوكمة على النحو التالي:
  - أ- مباشرة اللجان المنبثقة من مجلس الإدارة بأداء عملها.
  - ب- قيام إدارة الرقابة الداخلية بتنفيذ الدور المنوط لها خلال العام المنتهى في ٢٠٢٢/١٢/٣١.
  - ت- تم العمل وفقاً للسياسات الداخلية المقررة من قبل مجلس الإدارة والتي تتضمن:
    - سياسة الإكتتاب وسياسة إدارة المخاطر
    - سياسة إعادة التأمين
    - سياسة الشركة الإئتمانية وسياسة تكوين مخصصات الذمم المشكوك في تحصيلها
    - سياسة مكافحة غسل الأموال ومكافحة تمويل الإرهاب
    - دليل قواعد وإجراءات الحوكمة
    - سياسية تنظيم العلاقة مع أصحاب المصالح .
    - سياسة الإفصاح والشفافية
    - القواعد الخاصة بتعاملات المطلعين
    - دليل إجراءات الرقابة الداخلية.
- ٣- قام مجلس الإدارة بمتابعة أداء وعمل مدير إدارة علاقات المستثمرين بما يتماشى مع اللوائح والقوانين.
- ٤- قام مجلس الإدارة بمتابعة أداء وعمل كلاً من اللجان المنبثقة لها والتي من ضمنها لجنى الرقابة الداخلية والتدقيق ولجنة الترشيحات والمكافآت والتأكد من أن عملهم يسير بما يتماشى مع القواعد العامة للحوكمة.
- ٥- خلال عام ٢٠٢٢ عدد من موظفي الشركة عدة ورش عمل خاصة بشرح كل ما يتعلق بقواعد وأحكام حوكمة الشركات والإنضباط المؤسسي.
- ٦- حرصت الشركة على ممارسة أعمالها بالشفافية المطلوبة فيما يتعلق بمواعيد وطرق الإفصاح عن البيانات المالية مع الإلتزام بكافة أحكام وقرارات هيئة الأوراق المالية والسلع.
- ٧- الإلتزام بالإنتهاء من تقرير الحوكمة متضمناً صورة تفصيلية بخطوات تطبيق قواعد الحوكمة وكذلك التقرير السنوي وكافة البيانات المالية وعرضها على أعضاء الجمعية العمومية قبل إنعقادها بمدة كافية لتمكين الجمعية العمومية من الإطلاع عليها وإتخاذ قراراتها.

## ٢- بيان بملكية وتعاملات أعضاء مجلس الإدارة وأزواجهم وأبنائهم في الأوراق المالية للشركة خلال العام ٢٠٢٢

م	الإسم	المنصب/صلة القرابة	الأسهم المملوكة كما في ٣١/١٢/٢٠٢٢	إجمالي عمليات البيع	إجمالي عمليات الشراء
١	يوسف على أحمد عبيد بن زايد الفلاسي	رئيس مجلس الإدارة	لا توجد	لا يوجد	لا يوجد
٢	يوسف على شهاد رحمة الرئيسي	نائب رئيس مجلس الإدارة	لا توجد	لا يوجد	لا يوجد
٣	حسين مراد محمد علي البلوشي	عضو مجلس إدارة	لا توجد	لا يوجد	لا يوجد
٤	عائشة عبدالسلام ابراهيم محمد البستي	عضو مجلس إدارة	لا توجد	لا يوجد	لا يوجد
٥	سيد محمد عاصم سيد موجابا	عضو مجلس إدارة - الرئيس التنفيذي للشركة	لا توجد	لا يوجد	لا يوجد

\*\* بما أن أعضاء مجلس إدارة شركة أورينت تكافل (مساهمة عامة) وأزواجهم وأبنائهم لا يمتلكون أسهماً للشركة وبما في ذلك عدم وجود أية تعاملات تداول على أسهم الشركة خلال العام ٢٠٢٢ سواء من أعضاء مجلس الإدارة أو أقاربهم أو من الغير.

## ٣- تشكيل مجلس الإدارة

أ- تشكيل مجلس الإدارة الحالي (كما في تاريخ إعداد تقرير الحوكمة) وفقاً للجدول التالي:

م	الإسم	الفئة	الخبرات والمؤهلات
١	يوسف على أحمد عبيد بن زايد الفلاسي	غير تنفيذي مستقل	مدير تطوير الأعمال بشركة الفطيم الهندسية بكالوريوس هندسة
٢	يوسف على شهاد رحمة الرئيسي	غير تنفيذي مستقل	مدير تطوير الأعمال شركة الفطيم للسيارات بكالوريوس
٣	حسين مراد محمد علي البلوشي	غير تنفيذي مستقل	مدير إدارة الأمن والصحة والسلامة" بمجموعة الفطيم دبلوم القيادة في الأعمال الإنسانية والتنمية
٤	عائشة عبدالسلام ابراهيم محمد البستي	غير تنفيذي مستقل	مدير تسويق بشركة الفطيم الهندسية بكالوريوس علاقات عامة
٥	سيد محمد عاصم سيد موجابا	تنفيذي غير مستقل	نائب الرئيس التنفيذي للمبيعات والفروع بشركة اورينت للتأمين من ٢٠٠٥ وحتى ٢٠١٧ بكالوريوس تجارة

م	الإسم	المدة التي قضاها كعضو في مجلس إدارة الشركة من تاريخ أول انتخاب له	عضوياتهم ومناصبهم في أية شركات مساهمة أخرى	مناصبهم في أية مواقع رقابية أو حكومية او تجارية هامة أخرى	ملاحظات
١	يوسف على أحمد عبيد بن زايد الفلاسي	ست سنوات	لا يوجد	لا يوجد	
٢	يوسف على شهاد رحمة الرئيسي	خمسة سنوات	لا يوجد	لا يوجد	
٣	حسين مراد محمد علي البلوشي	سنه و تسعة أشهر	لا يوجد	لا يوجد	
٤	عائشة عبدالسلام ابراهيم محمد البستي	سنه و تسعة أشهر	لا يوجد	لا يوجد	
٥	سيد محمد عاصم سيد موجابا	ست سنوات	لا يوجد	لا يوجد	



ب- بيان بنسبة تمثيل العنصر النسائي في مجلس الإدارة للعام ٢٠٢٢: ٢٠٪  
توجد نسبة تمثيل للعنصر النسائي بمجلس إدارة الشركة لعام ٢٠٢٢ وهي ٢٠٪ ذ

ت- بيان مكافآت أعضاء مجلس الإدارة وبدلات الحضور:

• مجموع مكافآت أعضاء مجلس الإدارة المدفوعة عن العام ٢٠٢٢:

عن العام ٢٠٢٢، تنازل أعضاء مجلس الإدارة عن مكافآتهم وعليه لم يتم صرف أى مكافآت.

• مجموع مكافآت أعضاء مجلس الإدارة المقترحة عن العام ٢٠٢٢ والتي سيتم عرضها في إجتماع الجمعية العمومية السنوي للمصادقة عليها:

عن العام ٢٠٢٢، تنازل جميع أعضاء مجلس الإدارة عن مكافآتهم لعام ٢٠٢٢، لذلك لا توجد توصيات بشأن توزيع المكافآت التي يمكن عرضها في إجتماع الجمعية العمومية السنوي.

• بيان بتفاصيل بدلات حضور جلسات المجلس واللجان المُشكلة من مجلس الإدارة والتي صرفت لأعضاء مجلس الإدارة عن السنة المالية للعام ٢٠٢٢:

• تنازل جميع الاعضاء ، بما في ذلك أعضاء مجلس الإدارة واللجان المُشكلة ، عن جميع بدلات حضور اجتماعات مجلس الإدارة واجتماعات اللجان الفرعية لمجلس الإدارة ، ولم يتم الإفراج عن أي بدلات لهم.

م	الإسم	بدلات حضور جلسات اللجان المنبثقة من المجلس		
		إسم اللجنة	قيمة البدل	عدد الاجتماعات
١	حسين مراد محمد علي البلوشي	لجنة التدقيق	لا يوجد	٤/٢
		لجنة الترشيحات والمكافآت	لا يوجد	١/١
٢	يوسف علي شهاداد رحمه الرئيسى	لجنة التدقيق	لا يوجد	٤/٤
		لجنة الترشيحات والمكافآت	لا يوجد	١/١
٣	عائشة عبدالسلام ابراهيم محمد البستي	لجنة التدقيق	لا يوجد	٤/٣
		لجنة الترشيحات والمكافآت	لا يوجد	١/٠

• لا يوجد اى بدلات او رواتب أو أتعاب إضافية تقاضاها أعضاء مجلس الإدارة بما في ذلك بدلات حضور اللجان.

بيان أسماء حضور الأعضاء لإجتماعات اللجان المنبثقة عن مجلس الإدارة:

الإسم	لجنة التدقيق	لجنة الترشيحات والمكافآت	لجنة الإستثمار	لجنة الإشراف على تعاملات المطعنين
يوسف علي شهاداد رحمه الرئيسى	٤ اجتماعات	١ إجتماع	ليس عضواً باللجنة	ليس عضواً باللجنة
حسين مراد محمد علي البلوشي	٢ إجتماع	١ إجتماع	١ إجتماع	ليس عضواً باللجنة
عائشة عبدالسلام ابراهيم محمد البستي	٣ إجتماعات	غياب	غياب	غياب
سيد محمد عاصم سيد موجابا	ليس عضواً باللجنة	ليس عضواً باللجنة	١ إجتماع	١ إجتماع
ميناشى سوندارام (سكرتير المجلس وعضو لجنة)	ليس عضواً باللجنة	ليس عضواً باللجنة	ليس عضواً باللجنة	١ إجتماع

ث- عدد إجتماعات مجلس الإدارة التي عقدت عن السنة المالية المنتهية مع بيان تواريخ إنعقادها وعدد مرات الحضور الشخصي لجميع الأعضاء مع بيان الأعضاء الحاضرين بالوكالة:

عقد مجلس إدارة شركة أورينت تكافل (مساهمة عامة) أربعة إجتماعات خلال العام المنصرف ٢٠٢٢ وفقاً للبيان التالي:

م	تاريخ الإجتماع	عدد الحضور	عدد الحضور بالوكالة	أسماء الأعضاء الغائبين
الإجتماع الأول	٢٠٢٢/٠٢/١١	٤	لا يوجد	السيد / حسين مراد محمد علي البلوشي
الإجتماع الثاني	٢٠٢٢/٠٥/١٠	٥	لا يوجد	لا يوجد
الإجتماع الثالث	٢٠٢٢/٠٨/١٠	٤	لا يوجد	السيد / حسين مراد محمد علي البلوشي
الإجتماع الرابع	٢٠٢٢/١١/٠٨	٤	لا يوجد	السيدة / عائشة عبدالسلام ابراهيم محمد البستكي

بيان أسماء حضور الأعضاء لإجتماعات مجلس الإدارة:

الإسم	الإجتماع / تاريخ الإجتماع			
	الإجتماع الأول ٢٠٢٢/٠٢/١١	الإجتماع الثاني ٢٠٢٢/٠٥/١٠	الإجتماع الثالث ٢٠٢٢/٠٨/١٠	الإجتماع الرابع ٢٠٢٢/١١/٠٨
يوسف علي أحمد عبيد بن زايد الفلاسي	حاضر	حاضر	حاضر	حاضر
يوسف علي شهاد رحمة الرئيسي	حاضر	حاضر	حاضر	حاضر
سيد محمد عاصم سيد موجابا	حاضر	حاضر	حاضر	حاضر
حسين مراد محمد علي البلوشي	غياب	حاضر	غياب	حاضر
عائشة عبدالسلام ابراهيم محمد البستكي	حاضر	حاضر	حاضر	غياب

عدد مرات الحضور الشخصي لأعضاء مجلس الإدارة:

- يوسف علي أحمد بن زايد الفلاسي ٤ إجتماعات
- يوسف علي شهاد الرئيسي ٤ إجتماعات
- سيد محمد عاصم سيد موجابا ٤ إجتماعات
- حسين مراد محمد علي البلوشي ٢ إجتماع
- عائشة عبدالسلام ابراهيم محمد البستكي ٣ إجتماعات

عدد قرارات مجلس الإدارة بالتمرير:

تم إتخاذ قرار مجلس الإدارة بالتمرير مرتين خلال عام ٢٠٢٢ على النحو التالي:

- ١- قرار مجلس الإدارة بالتمرير تاريخ ٢٠٢٢/٠٣/٢٤
- ٢- قرار مجلس الإدارة بالتمرير تاريخ ٢٠٢٢/٠٩/٢٦

ج- بيان مهام وإختصاصات مجلس الإدارة التي قامت بها الإدارة التنفيذية خلال عام ٢٠٢٢ بناء على تفويض من المجلس إلى الإدارة التنفيذية ومدة وصلاحيه التفويض

أسند مجلس إدارة الشركة للإدارة التنفيذية القيام بالمهام والاختصاصات حسب الجدول التالي:

اسم الشخص المفوض	صلاحية التفويض	مدة التفويض
سيد محمد عاصم الرئيس التنفيذي " العضو المنتدب "	كافة الصلاحيات اللازمة للقيام بأعباء الإدارة والمتطلبات العملية والفنية للشركة ومنها على سبيل المثال: - الإدارة اليومية للشركة. - الترتيب للميزانية السنوية. - وضع التأمينات اللازمة للشركة. - تعيين وعزل الموظفين والمستشارين و المقاولين وتحديد مهامهم ومكافآتهم داخل وخارج الدولة. - تمثيل الشركة لدى كافة الجهات الطبيعية والإعتبارية والوزارات والهيئات واللجان والمجالس والمراجع والدوائر المدنية والشركات والجهات الخاصة، والتوقيع على كافة العقود والمعاملات والمراسلات والمستندات المتعلقة بأعمال الشركة وتقديم ومتابعة أى من أو جميع الطلبات لدى أى سلطة مختصة. - متابعة إنشاء وتجهيز وتشغيل الفروع والمقرات الجديدة واتخاذ إجراءات تأسيسها.  بشكل مجمل تمثيل الشركة في جميع الأعمال التي يقتضيها ممارسة أعمالها ونشاطاتها أو التي تتصل بها وتعلق بممارستها داخل دولة الإمارات العربية المتحدة والدول الأخرى.	تباشر الإدارة التنفيذية للشركة المهام والاختصاصات الموكلة لها بموجب تفويض تكليف مصدق من مجلس الإدارة، يخضع للمراجعة المستمرة من قبل المجلس، وتظل هذه الصلاحيات قائمة ما لم يتم إلغائها أو تفويضها من قبل مجلس الإدارة.

بيان بتفاصيل التعاملات التي تمت مع الأطراف ذات العلاقة (أصحاب المصالح) خلال عام ٢٠٢٢:

تتألف الأطراف ذات العلاقة من المساهمين والشركات الزميلة وأعضاء مجلس الإدارة وموظفي الإدارة الرئيسيين لدى الشركة والمنشآت التي تخضع لسيطرة أو لسيطرة مشتركة من قبلهم أو التي يمكن لهؤلاء الأطراف ممارسة تأثير هام عليها. يتم اعتماد سياسات وشروط تسعير هذه المعاملات من قبل مساهمي الشركة.

فيما يلي المعاملات الهامة مع الأطراف ذات العلاقة المدرجة في بيان الأرباح أو الخسائر والإيرادات الشاملة الأخرى:

إجمالي المساهمات المكتتبة	١١٠,٧٥١,٩٥٩
مساهمة إعادة التكافل	٧٤,٢١١,٠٤٥
مصاريف إدارية وعمومية	١,٦٥٨,٩٢٢
تقارير المطالبات	٣٦,٢٠٩,٧٠١
مستحق من أطراف ذات علاقة	٢٦,٢٢٤,١٨٥



٦٥,٧١٢,٩٦٨ مستحق الي أطراف ذات علاقة

تعويضات موظفي الإدارة الرئيسيين

٢,٥٧٣,١٢٧ فوائد قصيرة المدى

٤٥٠,٧٩٤ نهاية الخدمة

بيان بالطرف ذو العلاقة	توضيح طبيعة العلاقة	نوع التعامل	قيمة التعامل
<u>مستحق من أطراف ذات علاقة</u>			
الفطيم للسيارات	جزء من مجموعة الفطيم مثل شركة أورينت للتأمين (مساهمة عامة)	تأمين	٨,٨٩٢,٩١٠
الفطيم ويلييس	جزء من مجموعة الفطيم مثل شركة أورينت للتأمين (مساهمة عامة)	تأمين وإعادة تأمين	٩,٧٤٤,٣٨٥
أطراف ذات علاقة - أخرى	جزء من مجموعة الفطيم مثل شركة أورينت للتأمين (مساهمة عامة)	تأمين	٧,٥٨٦,٨٩٠
مجموع المستحق من اطراف ذات علاقة			٢٦,٢٢٤,١٨٥
<u>مستحق إلى أطراف ذات علاقة</u>			
شركة أورينت للتأمين (مساهمة عامة)	مساهم	معاملات بين الشركات	٦٠,٧٢١,٥٥٦
الفطيم للسيارات	جزء من مجموعة الفطيم مثل شركة أورينت للتأمين (مساهمة عامة)	اصلاح سيارات المطالبات	٢٧٨,٣٢٣
مركز الفطيم للسيارات	جزء من مجموعة الفطيم مثل شركة أورينت للتأمين (مساهمة عامة)	اصلاح سيارات المطالبات	٢,٤٦٠,٤٨٩
الفطيم للمشاريع التجارية	جزء من مجموعة الفطيم مثل شركة أورينت للتأمين (مساهمة عامة)	اصلاح سيارات المطالبات	٢٥٨,٧١٤
أطراف ذات علاقة - أخرى		معاملات بين الشركات	١,٩٩٣,٨٨٦
مجموع المستحق الي اطراف ذات علاقة			٦٥,٧١٢,٩٦٨

ح- الهيكل التنظيمي الخاص بالشركة:

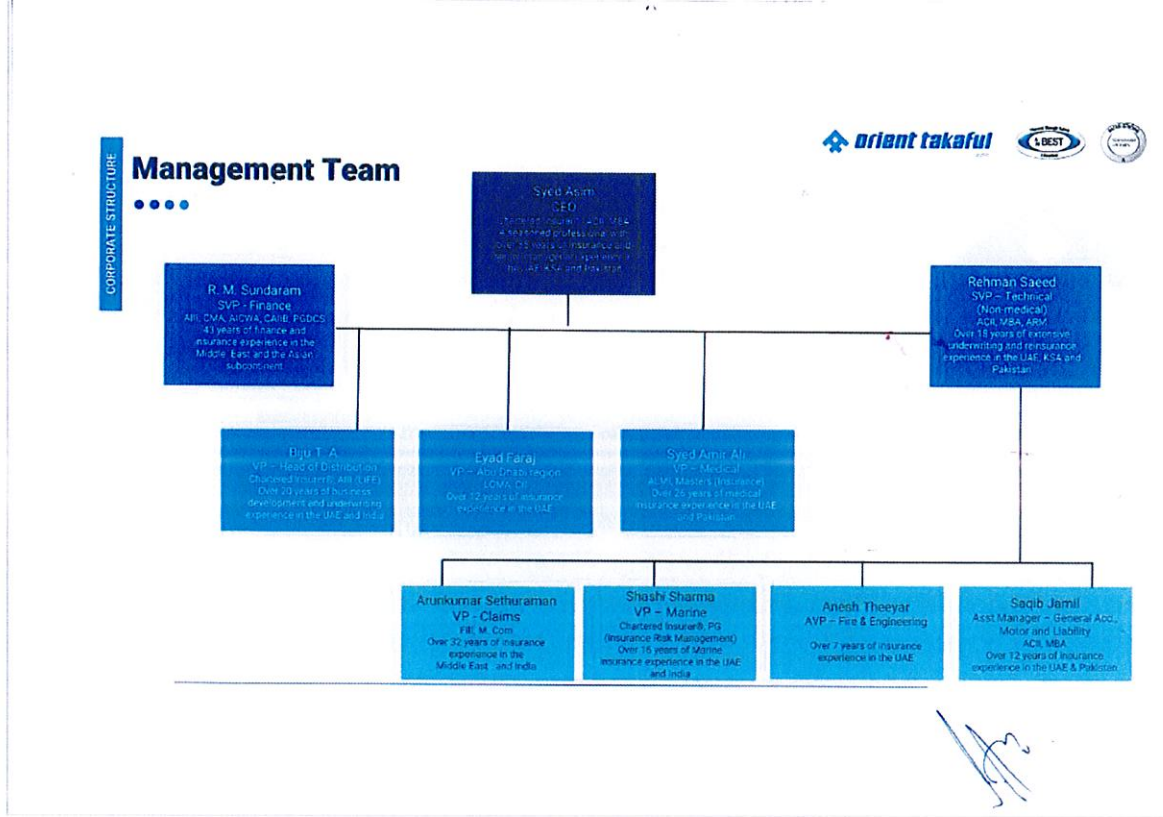

خ- بيان تفصيلي بأسماء كبار الموظفين التنفيذيين في الصف الأول والثاني على حسب ما ورد في الهيكل التنظيمي للشركة ووظائفهم وتواريخ تعيينهم مع بيان بمجموع الرواتب والمكافآت المدفوعة لهم حسب الجدول التالي:

م	الإسم	الوظيفة	تاريخ التعيين	مجموع الرواتب والبدلات المدفوعة لعام ٢٠٢٢ (درهم)	مجموع المكافآت المدفوعة لعام ٢٠٢٢ (درهم)
١	سيد محمد عاصم سيد موجتابا	الرئيس التنفيذي	٠١/٠٤/٢٠١٧	١,٥٠٨,٩٢٦	لا توجد
٢	ميناشي سوندرام راجا راما	نائب رئيس أول للشؤون المالية	٠٩/٠٤/٢٠١٧	٥٧٨,٤٢٨	لا توجد
٤	رحمان سعيد	نائب الرئيس للشؤون الفنية	٢٠١٧/٠٤/١٨	٤٧٣,٥٥٣	لا توجد
٥	بيجو انتاباين	نائب الرئيس - فرع ابوظبي	٢٠٢٠/٠٤/٢٨	٣٦٣,٩٦٤	لا توجد
٦	ايد عامر خليل فرج	نائب الرئيس - فرع الشارقة	٢٠٢٠/١١/٠٨	٣٤٤,٢١١	لا توجد
		المجموع		٢,٢٦٩,٠٨٢	

\*\*لم يتم صرف مكافآت خلال عام ٢٠٢٢ ، ومن المتوقع صرفها في تاريخه ٢٠٢٣/٠٤/٣٠

#### ٤- مدقق الحسابات الخارجى

##### أ- نبذة عن مدقق حسابات الشركة للمساهمين:

تتولى شركة كي بي إم جي لوار جلف ليمتد أعمال التدقيق الخارجى للشركة. وهي واحدة من شركات التدقيق العالمية والتي لديها فروع في معظم دول العالم، وتحظى بثقة العديد من الشركات العالمية الكبرى. هي شركة تدقيق معتمدة بالدولة وتتولى تدقيق حساب الشركة منذ عام ٢٠١٨. ووفقاً لمتابعة أعمال التدقيق للشركة خلال تلك السنة، تبين قيام المدقق الخارجى بأداء أعماله بأمانة وحيادية واستقلالية تامة، وقد تم تعيين مدقق الحسابات وفقاً لإجتماع الجمعية العمومية للشركة بتاريخ ٢٠٢٢/٠٤/١٣

##### ب- بيان الأتعاب والتكاليف الخاصة بالتدقيق أو الخدمات التي قدمها مدقق الحسابات الخارجى:

سددت الشركة خلال العام ٢٠٢٢ مبلغ ٢٣٠,٠٠٠ درهم إمارتي كأتعاب للمدقق الخارجى و تقاضى ذلك المبلغ مقابل المراجعة الربع سنوية لحسابات الشركة والمراجعة الختامية السنوية والتحقق من صحة البيانات المالية للشركة وما إذا كان هناك مخالفة لأحكام النظام الأساسى للشركة أو قانون الشركات أو قرارات الجمعية العمومية للشركة قد تكون وقعت خلال السنة المالية المنتهية ٢٠٢٢ كما يدخل ضمن الأتعاب، الحضور في إجتماع الجمعية العمومية السنوية الذى ستعقده الشركة وكذلك إبداء رأيهم في الميزانية خلال ذلك الإجتماع والتحقق من صحة الإجراءات التى اتبعت من أجل إنعقاد هذا الإجتماع.

إسم مكتب التدقيق واسم المدقق الشريك	كي بي إم جي لوار جلف ليمتد المدقق الشريك: السيد/ عادل عابيد
عدد السنوات التى قضاها كمدقق حسابات خارجى للشركة	٥
عدد السنوات التى قضاها مدقق الشريك في تدقيق حسابات الشركة	٥
إجمالى أتعاب التدقيق للبيانات المالية لعام ٢٠٢٢ (بالدرهم)	١٦٠,٠٠٠
أتعاب وتكاليف الخدمات الخاصة الأخرى بخلاف التدقيق للبيانات المالية لعام ٢٠٢٢ (بالدرهم)	٧٠,٠٠٠
تفاصيل وطبيعة الخدمات المقدمة الأخرى	إستكمال المتطلبات الرقابية
بيان بالخدمات الخاصة الأخرى التى قام بها مدقق حسابات خارجى آخر غير مدقق حسابات الشركة بتقديمها خلال العام ٢٠٢٢	لا توجد

##### ت- بيان بالتحفظات التى قام بها مدقق حسابات الشركة بتضمينها في القوائم المالية المرحلية والسنوية للعام ٢٠٢٢:

لا توجد أى تحفظات من مدقق حسابات الشركة على القوائم المرحلية والسنوية للعام ٢٠٢٢



## ٥- لجنة التدقيق

أقر أنا/ رئيس لجنة التدقيق بمسؤوليتي عن نظام لجنة التدقيق في الشركة وعن مراجعتي لأدوية عملها والتأكد من فعاليتها.

أ- أسماء أعضاء لجنة التدقيق وبيان إختصاصها والمهام الموكلة لها:

تتكون لجنة التدقيق من أعضاء مجلس الإدارة التالية أسمائهم:

السيد / يوسف على شهداد رحمه الرئيسي	رئيس اللجنة	مستقل / غير تنفيذي
السيد/ حسين مراد محمد علي البلوشي	عضواً	مستقل / غير تنفيذي
السيد/ عائشة عبدالسلام ابراهيم محمد البستي	عضواً	مستقل / غير تنفيذي

### إختصاصات لجنة التدقيق والمهام الموكلة لها:

- أ- وضع وتطبيق سياسة التعاقد مع مدقق الحسابات الخارجي، ورفع تقرير لمجلس الإدارة تحدد فيه المسائل التي ترى أهمية إتخاذ إجراء بشأنها مع تقديم توصياتها بالخطوات اللازم إتخاذها.
- ب- متابعة ومراقبة إستقلالية مدقق الحسابات الخارجي ومدى موضوعيته، ومناقشته حول طبيعة ونطاق عملية التدقيق ومدى فعاليتها وفقاً لمعايير التدقيق المعتمدة.
- ت- مراقبة سلامة البيانات المالية للشركة وتقاريرها (السنوية و النصف سنوية والربع سنوية) ومراجعتها كجزء من عملها المعتاد خلال السنة وبعد إقفال الحسابات في أي ربع سنوي، وعليها التركيز بشكل خاص على ما يلي:
  - أية تغييرات في السياسات والممارسات المحاسبية.
  - إبراز النواحي الخاضعة لتقدير الإدارة.
  - التعديلات الجوهرية الناتجة عن التدقيق.
  - افتراض استمرارية عمل الشركة.
  - التقيد بالمعايير المحاسبية التي تقرها الهيئة.
  - التقيد بقواعد الإدراج والإفصاح وغيرها من المتطلبات القانونية المتعلقة بإعداد التقارير المالية.
- ث- التنسيق مع مجلس إدارة الشركة والإدارة التنفيذية والمدير المالي أو المدير القائم بنفس المهام في الشركة في سبيل أداء مهامها، وعلى اللجنة الاجتماع مع مدقي حسابات الشركة مرة على الأقل في السنة.
- ج- النظر في أية بنود هامة وغير معتادة ترد أو يجب إيرادها في تلك التقارير والحسابات وعليها إيلاء الإهتمام اللازم بأية مسائل يطرحها المدير المالي للشركة أو المدير القائم بنفس المهام أو ضابط الإمتثال أو مدقي الحسابات.
- ح- مراجعة أنظمة الرقابة المالية والرقابة الداخلية وإدارة المخاطر في الشركة.
- خ- مناقشة نظام الرقابة الداخلية مع الإدارة والتأكد من ادائها لواجبها في إنشاء نظام فعال للرقابة الداخلية.
- د- النظر في نتائج التحقيقات الرئيسية في مسائل الرقابة الداخلية التي يكلف بها مجلس الإدارة أو تتم بمبادرة من اللجنة وموافقة الإدارة.
- ذ- التأكد من وجود التنسيق فيما بين مدقي حسابات الشركة ومدقق الحسابات الخارجي والتأكد من توفر الموارد اللازمة لجهاز التدقيق الداخلي ومراجعة ومراقبة فعالية ذلك الجهاز.
- ر- مراجعة السياسات والإجراءات المالية والمحاسبية في الشركة.
- ز- مراجعة رسالة مدقق الحسابات الخارجي وخطة عمله وأية إستفسارات جوهرية يطرحها المدقق على الإدارة التنفيذية بخصوص السجلات المحاسبية أو الحسابات المالية أو أنظمة الرقابة وردها وموافقتها عليها.

- س- التأكد من رد مجلس الإدارة في الوقت المطلوب على الإستيضاحات والمسائل الجوهرية المطروحة في رسالة مدقق الحسابات الخارجي.
- ش- وضع الضوابط التي تمكن موظفي الشركة من الإبلاغ عن أية مخالفات محتملة في التقارير المالية أو الرقابة الداخلية أو غيرها من المسائل بشكل سري والخطوات الكفيلة بإجراء تحقيقات مستقلة وعادلة لتلك المخالفات.
- ص- مراقبة مدى تقيد الشركة بقواعد السلوك المهني.
- ض- ضمان تطبيق قواعد العمل الخاصة بمهامها والصلاحيات الموكلة إليها من قبل مجلس الإدارة.
- ط- تقديم تقرير إلى مجلس الإدارة عن المسائل الواردة في هذا البند.
- ظ- النظر في أية مواضيع أخرى يحددها مجلس الإدارة.

ب- إجتماعات لجنة التدقيق:

م	تاريخ الإجتماع	جدول الأعمال
الإجتماع الأول	١١/٠٢/٢٠٢٢	مناقشة النتائج المالية السنوية للشركة عن العام المنتهى في ٢٠٢١/١٢/٣١
الإجتماع الثاني	١٠/٠٥/٢٠٢٢	مناقشة النتائج المالية الربع سنوية للشركة عن الربع المالي المنتهى في ٢٠٢٢/٠٣/٣١ ومراجعة وتقييم نظم الرقابة الداخلية وإدارة المخاطر
الإجتماع الثالث	١٠/٠٨/٢٠٢٢	مناقشة النتائج المالية الربع سنوية للشركة عن الربع المالي المنتهى في ٢٠٢٢/٠٦/٣٠ ومراجعة وتقييم نظم الرقابة الداخلية وإدارة المخاطر
الإجتماع الرابع	٠٨/١١/٢٠٢٢	مناقشة النتائج المالية الربع سنوية للشركة عن الربع المالي المنتهى في ٢٠٢٢/٠٩/٣٠ ومراجعة وتقييم نظم الرقابة الداخلية وإدارة المخاطر

عدد مرات الحضور الشخصي	الإجتماع / تاريخ الإجتماع				الإسم
	الإجتماع الرابع ٠٨/١١/٢٠٢٢	الإجتماع الثالث ١٠/٠٨/٢٠٢٢	الإجتماع الثاني ١٠/٠٥/٢٠٢٢	الإجتماع الأول ١١/٠٢/٢٠٢٢	
٤ / ٤	حاضر	حاضر	حاضر	حاضر	يوسف على شهاد رحمة الرئيسي
٤ / ٢	حاضر	غياب	حاضر	غياب	حسين مراد محمد علي البلوشي
٤ / ٣	غياب	حاضر	حاضر	حاضر	عائشة عبدالسلام ابراهيم محمد البستي

٦- لجنة الترشيحات والمكافآت

أقر أنا/ رئيس لجنة الترشيحات والمكافآت بمسؤوليتي عن نظام لجنة الترشيحات والمكافآت في الشركة وعن مراجعتي لألية عملها والتأكد من فعاليتها.

أ- أسماء أعضاء لجنة الترشيحات والمكافآت وبيان إختصاصها والمهام الموكلة لها:

تتكون لجنة الترشيحات والمكافآت حالياً من أعضاء مجلس الإدارة التالية أسمائهم:

السيد/ يوسف على شهاد رحمة الرئيسي	رئيس اللجنة	مستقل / غير تنفيذي
السيد/ حسين مراد محمد علي البلوشي	عضواً	مستقل / غير تنفيذي

السيدة/ عائشة عبدالسلام ابراهيم محمد البستي	عضواً	مستقل / غير تنفيذي
---	-------	--------------------

**إختصاصات لجنة التدقيق والمهام الموكلة لها:**

- التأكد من إستقلالية الأعضاء المستقلين بشكل مستمر، فإذا تبين للجنة أن أحد الأعضاء فقد شروط الإستقلالية وجب عليها عرض الأمر على مجلس إدارة الشركة.
- إعداد السياسة الخاصة بمنح المكافآت والمزايا والحوافز والرواتب الخاصة بأعضاء مجلس إدارة الشركة والعاملين فيها ومراجعتها بشكل سنوي وعلى اللجنة أن تتحقق من أن المكافآت والمزايا الممنوحة للإدارة التنفيذية العليا للشركة معقولة وتتناسب وأداء الشركة.
- تحديد إحتياجات الشركة من الكفاءات على مستوى الإدارة التنفيذية العليا والموظفين وأسس إختيارهم.
- إعداد السياسة الخاصة بالموارد البشرية والتدريب في الشركة ومراقبة تطبيقها، ومراجعتها بشكل سنوي.
- تنظيم ومتابعة الإجراءات الخاصة بالترشيح لعضوية مجلس الإدارة بما يتفق والقوانين والأنظمة المعمول بها وأحكام قرار مجلس إدارة هيئة الأوراق المالية والسلع رقم ٧ ر.م لسنة ٢٠١٦.

**ب- إجتماعات لجنة الترشيح والمكافآت:**

م	تاريخ الإجتماع	جدول الأعمال
الإجتماع الأول	٢٠٢٢/١١/٠٨	<ul style="list-style-type: none"> <li>• مراجعة مهام اللجنة وفقاً للمادة ٤٧ من قرار مجلس إدارة هيئة الأوراق المالية والسلع رقم ٧ ر.م لسنة ٢٠١٦ بشأن معايير الإنضباط المؤسسي وحوكمة الشركات</li> <li>• التحقق من صفة أعضاء مجلس الإدارة المستقلين ومدى المحافظة على صفة الإستقلالية للأعضاء.</li> <li>• مراجعة سياسة الترشيح لعضوية مجلس الإدارة، والموضحة بدليل حوكمة الشركة السابق إقراره.</li> <li>• المراجعة السنوية لسياسة منح المكافآت والمزايا لأعضاء المجلس وللعاملين بالشركة.</li> <li>• المراجعة السنوية لإحتياجات الشركة للكفاءات من الإدارة التنفيذية والموظفين وأسس إختيارهم.</li> <li>• المراجعة السنوية للسياسة الخاصة بالموارد البشرية والتدريب.</li> <li>• المراجعة السنوية لهيكل مجلس الإدارة.</li> </ul>

الإسم	الإجتماع / تاريخ الإجتماع	عدد مرات الحضور الشخصي
	الإجتماع الأول ٢٠٢٢/١١/٠٨	
يوسف علي شهداد رحمه الرئيسي	حاضر	١ / ١
حسين مراد محمد علي البلوشي	حاضر	١ / ١
عائشة عبدالسلام ابراهيم محمد البستي	غياب	١ / ٠



## ٧- لجنة المتابعة والإشراف على تعاملات الأشخاص المطلعين

أقر أنا/ رئيس لجنة المتابعة والإشراف على تعاملات الأشخاص المطلعين بمسؤوليتي عن نظام لجنة المتابعة والإشراف على تعاملات الأشخاص المطلعين في الشركة وعن مراجعتي لآلية عملها والتأكد من فعاليتها.

أ- أسماء أعضاء لجنة المتابعة والإشراف على تعاملات المطلعين وبيان اختصاصها والمهام الموكلة لها:

تتكون لجنة المتابعة والإشراف على تعاملات المطلعين حالياً من أعضاء مجلس الإدارة التالية أسمائهم:

السيدة/ عائشة عبدالسلام ابراهيم محمد البستي	رئيس اللجنة	مستقل / غير تنفيذي
السيد/ سيد محمد عاصم سيد موجابا	عضواً	مستقل / تنفيذي
السيد/ ميناشي سوندرام راجا رامن	عضواً	مستقل / غير تنفيذي

إختصاصات لجنة المتابعة والإشراف على تعاملات المطلعين والمهام الموكلة لها:  
أولاً:- إختصاصات ومهام لجنة المتابعة والإشراف على تعاملات المطلعين

- مراجعة ومراقبة سياسات تداول الأشخاص المطلعين بما في ذلك التغييرات الدورية التي تجري عليها.
- إستلام ومراجعة التقارير الخاصة بعمليات التداول التي تمت من قبل الأشخاص المطلعين.
- دراسة وإعطاء موافقة مسبقة للطلبات الخاصة بالتداول في الأسهم والسندات والأوراق المالية (للملك/ال شراء/ وغير ذلك من الأنشطة الأخرى المسموح بها).

ثانياً : مهام لجنة المتابعة والإشراف على تعاملات المطلعين

تلتزم لجنة المتابعة والإشراف على تعاملات الأشخاص المطلعين بالقيام بالمهام التالية:

- الإجتماع على الأقل مرتين سنوياً للمتابعة والإشراف على تعاملات الأشخاص المطلعين.
- مراجعة ومراقبة سياسة التداول الخاصة بالأشخاص المطلعين بصفة سنوية بما يتفق مع قواعد الإفصاح والشفافية وإجراء التغييرات الدورية إن لزم الأمر لتتماشى مع التغييرات في القوانين والقرارات الحاكمة.
- إستلام ومراجعة تقارير التداول المعدة من قبل المطلعين (في نهاية كل فترة ربع سنوية) وإجراء المراقبة الدورية لتعاملات الأشخاص المطلعين لدى سوق دبي المالي وذلك ضمن التزام الأشخاص المطلعين بسياسة التداول الخاصة بالشركة والتأكد من صحة الإقرارات المقدمة من قبل الأشخاص المطلعين.
- استلام الطلبات المسبقة الخاصة بالتداول في الأوراق المالية وتقييمها من حيث مدى توافقها مع التشريعات والإجراءات الحاكمة و منح الموافقة و إبلاغ القرار المحدد الذي يسمح بموجبه التداول إلى الأشخاص المطلعين مع إخطار الجهات الرسمية بتلك الطلبات .
- الإبلاغ لسوق دبي المالي وهيئة الأوراق المالية والسلع عن حالات الإخلال بمتطلبات سياسة التداول للأشخاص المطلعين لإتخاذ القرار اللازم وإتخاذ الجزاءات التأديبية بحق المخالفين.

ذ- صياغة الإقرارات الخاصة بالأشخاص المطلعين، والإشراف على التعاقدات مع الأشخاص المطلعين الخارجيين والمؤقتين.

ب- اجتماعات لجنة المتابعة والإشراف على تعاملات المطلعين:

م	تاريخ الإجتماع	جدول الأعمال
الإجتماع الأول	٢٠٢٢/١١/٠٨	واستعرضت اللجنة قائمة التداولات على أسهم الشركة خلال العام ، ولاحظت عدم وجود أي تعاملات على تداول أسهم الشركة ، واستقرار سهم السهم عند سعر ١٠٠ درهم. وعليه قدمت اللجنة تقريرها بعدم وجود اي تداول من قبل الأشخاص المطلعين على أسهم الشركة.

الإسم	الإجتماع / تاريخ الإجتماع	عدد مرات الحضور الشخصي
	الإجتماع الأول ٢٠٢٢/١١/٠٨	
السيدة/ عائشة عبدالسلام ابراهيم محمد البستي	غياب	١ / ٠
السيد/ سيد محمد عاصم سيد موجتابا	حاضر	١ / ١
السيد/ ميناشي سوندرام راجا رaman	حاضر	١ / ١

#### ٨- لجنة الإستثمار

أقر أنا/ رئيس لجنة الإستثمار بمسؤوليتي عن نظام لجنة الإستثمار في الشركة وعن مراجعتي لألية عملها والتأكد من فعاليتها.

أ- أسماء أعضاء لجنة الإستثمار وبيان إختصاصها والمهام الموكلة لها:

تتكون لجنة الإستثمار حالياً من أعضاء مجلس الإدارة التالية أسمائهم:

السيد/ حسين مراد محمد علي البلوشي	رئيس اللجنة	مستقل / غير تنفيذي
السيدة/ عائشة عبدالسلام ابراهيم محمد البستي	عضواً	مستقل / غير تنفيذي
السيد/ سيد محمد عاصم سيد موجابا	عضواً	مستقل / تنفيذي

إختصاصات أعضاء لجنة الإستثمار والمهام الموكلة لها:

تلتزم لجنة الإستثمار بالقيام بالمهام التالية:

- الإطلاع والإشراف والمراجعة والموافقة على استثمارات الشركة.
- الإطلاع والإشراف والمراجعة والموافقة على مواعيد الإستحقاقات الخاصة بإستثمارات الشركة.
- الإطلاع والإشراف والمراجعة والموافقة على الودائع القانونية وودائع الوكالة.
- التأكد من إتباع مسؤولي الإستثمار بالشركة المعايير والضوابط الواردة بقرارات الجهات الرقابية



- والإلتزام بها.

ب- إجتماعات لجنة الإستثمار:

م	تاريخ الإجتماع	جدول الأعمال
الإجتماع الأول	٢٠٢٢/١١/٠٨	إستعراض محفظة إستثمارات الشركة

الإسم	الإجتماع / تاريخ الإجتماع	عدد مرات الحضور الشخصي
	الإجتماع الأول ٢٠٢٢/١١/٠٨	
السيد/ حسين مراد محمد علي البلوشي	حاضر	١ / ١
السيدة/ عائشة عبدالسلام ابراهيم محمد البستي	غياب	١ / ٠
السيد/ سيد محمد عاصم سيد موجابا	حاضر	١ / ١

#### ٩- نظام الرقابة الداخلية

أ- إقرار مجلس الإدارة بمسؤوليته عن نظام الرقابة الداخلية في الشركة وعن مراجعته لآلية عمله والتأكد من فعاليته:

تقوم إدارة الرقابة الداخلية بالشركة بممارسة أعمالها وفق أحكام المادة (٨) من قرار مجلس إدارة هيئة الأوراق المالية والسلع رقم (٧ ر.م) لسنة ٢٠١٦ بحيث تتمتع بالإستقلال الكافي لأداء مهامها وتتبع مجلس الادارة مباشرة وهو المسؤول عن نظام الرقابة الداخلية ومتابعته ومراجعته وفعاليتها كما هو مبين بالإقرار المرفق والصادر عن رئيس مجلس إدارة الشركة.

#### آلية عمل إدارة الرقابة الداخلية في الشركة

تبنت الشركة تطبيق المعايير الدولية لتحقيق الرقابة الداخلية في سبيل تحقيق الأغراض المطلوبة منها بأقصى كفاءة وأقل كلفة اقتصادية وتمثلت الية عمل الرقابة الداخلية لدى الشركة على النحو التالي:

- معقولية وتوافق المعلومات والبيانات.
- مدى التماشي مع السياسات والخطط والإجراءات مع اللوائح والقوانين والتعليمات.
- مدى حماية أصول الشركة.
- مدى تماشي الأنشطة والعمليات والبرامج الموضوعية مع الأغراض والأهداف المحددة الإستراتيجية والتأكد من مدى قيام الأجهزة الإشرافية بالخطط الموضوعية والأهداف المحددة.
- تأكيد الرقابة الوقائية وذلك لمنع وقوع الأحداث غير المرغوبة وتصحيح الأعمال غير السليمة والتوجه نحو الممارسات المرغوبة وتشجيع تكرار أداؤها.
- التأكيد على سلامة وكفاءة عناصر الرقابة الداخلية المتمثلة في:
  - أ- الهيئة الرقابية
  - ب- تقدير المخاطر

- ت- أنشطة الرقابة الداخلية
- ث- المعلومات والاتصالات
- ج- الرقابة والتفتيش

- تقوم إدارة الرقابة الداخلية ممثلة في مدير إدارة الرقابة الداخلية ب:
  - إعداد خطط الرقابة السنوية وذلك بالتنسيق مع لجنة التدقيق ومدراء الإدارات المعنية ورؤساء الأقسام الأخرى التابعة للشركة.
  - تنفيذ خطة الرقابة الداخلية الموضوعية والموافق عليها بالإضافة إلى تنفيذ أية مهام أو مشاريع أخرى يطلبها مجلس الإدارة.
- يتولى مدير إدارة الرقابة الداخلية رفع تقارير مفصلة لمجلس الإدارة عن تقييم نظام الرقابة الداخلية وإظهار الملاحظات وإبداء المقترحات لسد أي ثغرة يمكن أن تنشأ في نظام الرقابة الداخلية وذلك بشكل دوري منتظم وعند الضرورة وفي أي وقت يراه وفقا لمقتضيات الممارسة الأمثل للرقابة.

**ب- مدير إدارة الرقابة الداخلية ومؤهلاته:**

يتولى السيد/ كمال باشا شوكت على مهمة إدارة الرقابة الداخلية للشركة وتم تعيينه بالشركة بتاريخ ١١/٠٤/٢٠١٧

**المؤهلات الأكاديمية:**

- بكالوريوس في المحاسبة
- دبلوما عليا في تدقيق الشركات
- دبلوما في تطبيقات الحاسب الألي
- دبلوما في علوم الإدارة
- دبلوم المعهد الهندي للتأمين (AIII)

**الخبرات العملية:**

خبرة أكثر من ٢٥ عاما في مجال تدقيق شركات التأمين داخل دولة الإمارات العربية المتحدة .

- ١- من ٢٠١٧ وحتى الآن - مدير بإدارة الرقابة الداخلية بشركة اورينت تكافل .
- ٢- من ٢٠٠٣ وحتى ٢٠١٦ - مدير بإدارة الرقابة الداخلية بشركة اورينت للتأمين .
- ٣- من ١٩٩٦ وحتى ٢٠٠٣ - محاسب فرع دبي - بشركة التأمين المتحدة - دبي.

**ت- ضابط الإمتثال ومؤهلاته:**

يقوم مدير إدارة الرقابة الداخلية السيد/ كمال باشا شوكت على بمهام ضابط الإمتثال بتكليف من مجلس الإدارة ليتحقق من مدى إلتزام الشركة والعاملين فيها بالقوانين والأنظمة واللوائح الصادرة.

**د- كيفية تعامل إدارة الرقابة الداخلية مع أية مشاكل كبيرة بالشركة أو تلك التي تم الإفصاح عنها في التقارير والحسابات السنوية:**

تعمل إدارة الرقابة الداخلية لألية محددة وهي التبعية المباشرة لمجلس الإدارة وفي حال تواجد ثمة مشكلة كبيرة بالشركة سيتم إحالتها إلى رئيس مجلس الإدارة لإتخاذ الخطوات اللازمة لمنع تفاقم المشكلة، وبالنسبة للعام ٢٠٢٢ لم تصادف إدارة الرقابة الداخلية أية مشكلات بالشركة.

**هـ -عدد التقارير الصادرة من إدارة الرقابة الداخلية لمجلس إدارة الشركة:**

التقارير الآتية تم إصدارها من قبل إدارة الرقابة الداخلية إلى مجلس إدارة الشركة.

- أربعة تقارير للتدقيق الداخلي - تقرير واحد لكل ربع سنة
- تقريران حول مكافحة غسل الأموال وتمويل الإرهاب خلال عام ٢٠٢٢.
- الإبلاغ عن المعاملات المشبوهة للسنة المنتهية في ٢٠٢١ بتاريخ ٢٠٢٢/٠٣/١٤

#### ١٠- تفاصيل المخالفات المرتكبة خلال السنة المالية ٢٠٢٢

من خلال البيانات المقدمة والمتابعة المستمرة للجان مجلس الإدارة وكذلك إدارة الرقابة الداخلية ومدقق الحسابات الخارجي تبين عدم وجود أية مخالفات مالية أو إدارية عن العام ٢٠٢٢

#### ١١- مساهمة الشركة خلال العام ٢٠٢٢ في تنمية المجتمع المحلي و الحفاظ على البيئة

تتبع شركة أورينت تكافل (مساهمة عامة) سياسة بيئية واجتماعية تنبع من إهتمامها بالمحافظة على سلامة البيئة المحلية بتقليل الاستخدام للأدوات التي تبعث على التلوث والتقليل من كمية المخلفات بالتدوير وإعادة الاستعمال وكذلك الاستخدام الأمثل للموارد. إضافة إلى ما تقدم فإن شركة أورينت تكافل (مساهمة عامة) تمارس وبفاعلية أدوارها الإجتماعية وذلك من خلال الإرتباط بعدد من الجمعيات الحكومية والأهلية لتعزيز عناصر الإتصال الخارجي والتوافق مع الخطط العامة للتنمية بالدولة. وفيما يتعلق بمساهمة الشركة النقدية خلال العام ٢٠٢٢ فإنه نظراً لحدائثة تأسيس الشركة لم تقم الشركة بصرف أية مبالغ.

#### ١٢- معلومات عامة

أ- بيان سعر سهم الشركة في السوق في نهاية كل شهر خلال السنة المالية ٢٠٢٢:

جدول يوضح سعر السهم خلال السنة المالية ٢٠٢٢ مبيناً فيه أعلى وأدنى سعر في نهاية كل شهر:

الشهر	أعلى سعر	أدنى سعر
يوليو	١٠٠ درهم	١٠٠ درهم
أغسطس	١٠٠ درهم	١٠٠ درهم
سبتمبر	١٠٠ درهم	١٠٠ درهم
أكتوبر	١٠٠ درهم	١٠٠ درهم
نوفمبر	١٠٠ درهم	١٠٠ درهم
ديسمبر	١٠٠ درهم	١٠٠ درهم

الشهر	أعلى سعر	أدنى سعر
يناير	١٠٠ درهم	١٠٠ درهم
فبراير	١٠٠ درهم	١٠٠ درهم
مارس	١٠٠ درهم	١٠٠ درهم
أبريل	١٠٠ درهم	١٠٠ درهم
مايو	١٠٠ درهم	٧٨,٥ درهم
يونيو	١٠٠ درهم	١٠٠ درهم



ب- بيان الأداء المقارن لسهم الشركة مع مؤشر السوق العام ومؤشر القطاع الذي تنتمي إليه الشركة:

خلال عام ٢٠٢٢ لم يتم إجراء أي تعاملات على تداول أسهم الشركة باستثناء الآتي :

- مجموعة من الصفقات بتاريخ ١٩,٠٥,٢٠٢٢ عندما تم شراء ٢٣٧,٣٩٠ سهماً من قبل أورينت للتأمين @ ٧٨,٥٠ للسهم الواحد

وباستثناء الصفقات السابقة استقر سهم الشركة على سعر ١٠٠ درهم خلال العام. لذلك استقر سعر السهم ثابتاً دون أي تفاعل مع مؤشر السوق العام أو مع مؤشر القطاع.

رسم بياني يوضح ثبات سعر السهم وعدم تفاعله مع مؤشر السوق العام ومؤشر القطاع خلال العام 2022

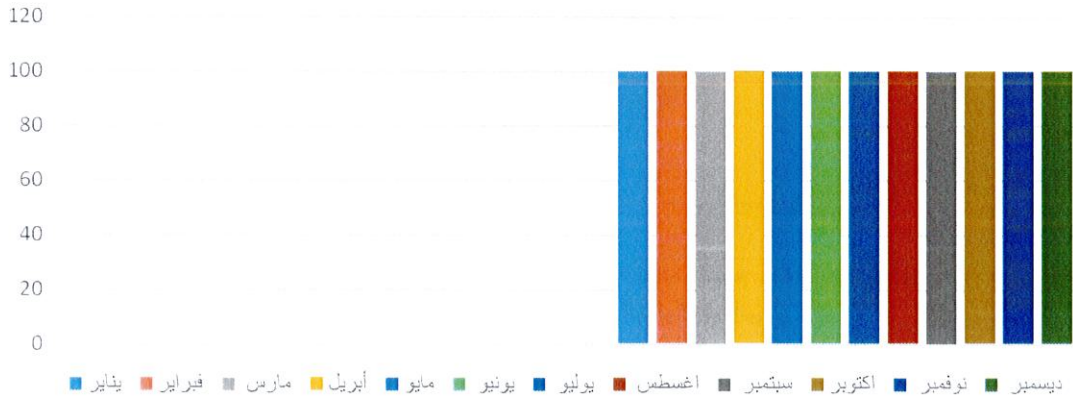

ج- بيان توزيع ملكية المساهمين كما في ٢٠٢٢/١٢/٣١:

تصنيف المساهم	نسبة الأسهم المملوكة		
	أفراد	شركات	حكومة
محلي	٤,٢٢٤٤%	٩٥,٧٧٥٧%	لا يوجد
عربي	لا يوجد	لا يوجد	لا يوجد
أجنبي	لا يوجد	لا يوجد	لا يوجد

المجموع	٤,٢٢٤٤%	٩٥,٧٧٥٧%	لا يوجد	١٠٠%
---------	---------	----------	---------	------

د- بيان بالمساهمين الذين يملكون ٥% أو أكثر من رأسمال الشركة في ٢٠٢٢/١٢/٣١:

م	الإسم	عدد الأسهم المملوكة	نسبة الأسهم المملوكة في رأس المال
١	شركة أورينت للتأمين (مساهمة عامة)	١,٩١٥,٥١٤	٩٥,٧٧٥٧%

رسم توضيحي للمساهمين الذين يملكون ٥% أو أكثر من أسهم الشركة

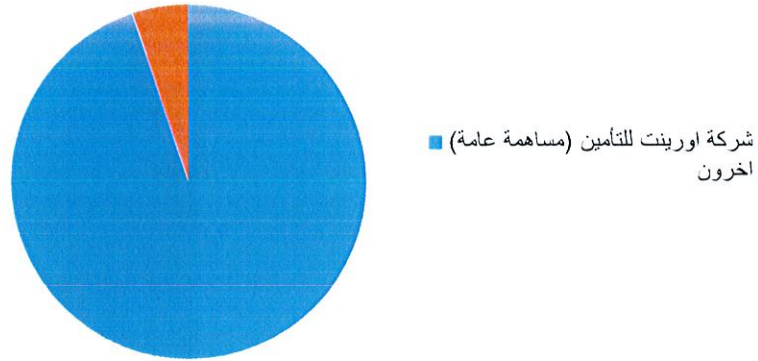

هـ- بيان بكيفية توزيع المساهمين وفقا لحجم الملكية كما في ٢٠٢٢/١٢/٣١ حسب الجدول التالي:

م	ملكية الأسهم (سهم)	عد المساهمين	عدد الاسهم المملوكة	نسبة الأسهم المملوكة في رأس المال
١	أقل من ٥٠,٠٠٠	٦	٨٤,٤٨٦	٤,٢٢٤٤%
٢	من ٥٠,٠٠٠ إلى أقل من ٥٠٠,٠٠٠	لا يوجد	لا يوجد	لا يوجد
٣	من ٥٠٠,٠٠٠ إلى أقل من ٥,٠٠٠,٠٠٠	١	١,٩١٥,٥١٤	٩٥,٧٧٥٧%
٤	أكثر من ٥,٠٠٠,٠٠٠	لا يوجد	لا يوجد	لا يوجد
	المجموع	٧	٢,٠٠٠,٠٠٠	١٠٠%

و- بيان بالإجراءات التي تم إتخاذها بشأن ضوابط علاقات المستثمرين:

إلتزاما من الشركة بالقرارات الصادرة في هذا الشأن تم تعيين مدير الشئون المالية كضابط علاقات مستثمرين نظرا لتوافر الشروط المطلوبة فيه من الإلمام باللوائح والقوانين والقدرة على التواصل مع المستثمرين.

إسم مسؤول علاقات المستثمرين وبيانات التواصل معه

السيد / ميناشى سوندرام راجا رامان

هاتف: +٩٧١٤٦٠١٧٥٨٥ موبايل: +٩٧١٥٨٢١٦٢٢١٢

فاكس: +٩٧١٤٦٠١٧٥٥٥ بريد الكتروني: [sundaram.rajaraman@orientunbtakaful.ae](mailto:sundaram.rajaraman@orientunbtakaful.ae)

الرابط الإلكتروني لصفحة علاقات المستثمرين على الموقع الإلكتروني للشركة: [www.orientunbtakaful.ae](http://www.orientunbtakaful.ae)

إسم مقرر اجتماعات مجلس الإدارة وتاريخ تعيينه

مقرر اجتماعات مجلس الإدارة هو السيد / ميناشى سوندرام راجا رامان

وتاريخ تعيينه ٢٠١٧/١١/١٣

المؤهلات والخبرات: بكالوريوس علوم - (قسم العلوم التطبيقية)

- دورة تدريبية وشهادة سكرتير مجلس إدارة معتمد من معهد الحوكمة / سوق دبي المالي
- بيان بمهام عملة خلال العام:
- ضمان حوكمة الشركات الفعالة.
- ضمان إثبات حضور الأعضاء للإجتماعات والتواصل الفعال وتنفيذ الإجراءات اللازمة للإجتماعات وحفظ للوثائق والسجلات ذات الصلة.
- إعداد جدول أعمال والدعوة إلى اجتماعات مجلس الإدارة واللجان المنبثقة من المجلس وكذلك التحضير لاجتماع الجمعية العمومية السنوي.
- ضمان المعالجة السليمة والصحيحة والحفاظ على سرية المعلومات.

• تمثيل الشركة بطريقة مهنية

د- بيان بالأحداث الجوهرية التي صادفت الشركة خلال العام ٢٠٢٢:

خلال عام ٢٠٢٢ لا يوجد اي احداث جوهرية صادفت الشركة

ز- بيان بنسبة التوطنين في الشركة بنهاية عام ٢٢٠٢:

- تبلغ نسبة التوطنين بنهاية عام ٢٠١٧ إلى ١٢ % علماً بأن الشركة قامت بتحقيق النقاط المطلوبة منها وفقاً لنظام النقاط المعتمد من هيئة التأمين.
- تبلغ نسبة التوطنين بنهاية عام ٢٠١٨ إلى ١٢ % علماً بأن الشركة قامت بتحقيق النقاط المطلوبة منها وفقاً لنظام النقاط المعتمد من هيئة التأمين.
- تبلغ نسبة التوطنين بنهاية عام ٢٠١٩ إلى ١٢ % علماً بأن الشركة قامت بتحقيق النقاط المطلوبة منها وفقاً لنظام النقاط المعتمد من هيئة التأمين.
- تبلغ نسبة التوطنين بنهاية عام ٢٠٢٠ إلى ١٢ % علماً بأن الشركة قامت بتحقيق النقاط المطلوبة منها وفقاً لنظام النقاط المعتمد من هيئة التأمين.
- تبلغ نسبة التوطنين بنهاية عام ٢٠٢١ إلى ١٢ % علماً بأن الشركة قامت بتحقيق النقاط المطلوبة منها وفقاً لنظام النقاط المعتمد من هيئة التأمين.
- تبلغ نسبة التوطنين بنهاية عام ٢٠٢٢ إلى ١٢ % علماً بأن الشركة قامت بتحقيق النقاط المطلوبة منها وفقاً لنظام النقاط المعتمد من هيئة التأمين.

ر- بيان بالمشاريع والمبادرات الابتكارية التي قامت بها الشركة أو يجري تطويرها خلال العام ٢٠٢٢

نظراً لحدثة تأسيس الشركة لا توجد أية مشاريع أو مبادرات ابتكارية.

  
يوسف الرئيسي  
رئيس لجنة التدقيق  
التاريخ:

  
كمال باشا شوكت علي  
مدير إدارة الرقابة الداخلية  
التاريخ:

  
يوسف على أحمد عبيد بن زايد الفلاسي  
رئيس مجلس الإدارة  
التاريخ:

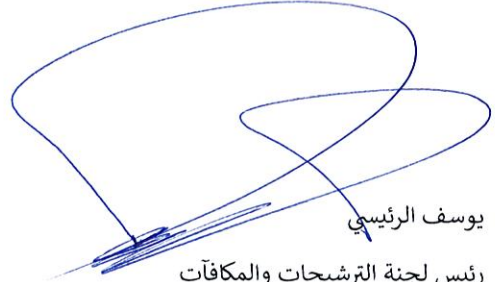
  
يوسف الرئيسي  
رئيس لجنة الترشيحات والمكافآت  
التاريخ:



التاريخ ٢٠٢٣/٠٢/٢٤

إقرار مجلس إدارة شركة اورينت تكافل (مساهمة عامة) بمسؤوليته عن نظام الرقابة الداخلية بالشركة

يقر مجلس إدارة شركة أورينت تكافل (ش.م.ع) بمسؤوليته عن نظام الرقابة الداخلية للشركة وعن فاعلية نظام الرقابة كما يؤكد المجلس على مراجعته لأعمال لجنة الرقابة الداخلية للشركة والمهام المناطة بها طبقاً لقرارات مجلس إدارة هيئة الأوراق المالية والسلع ذات الصلة والمحددة لمهام وواجبات إدارة الرقابة الداخلية، وهذا الإقرار من المجلس بذلك.



يوسف علي أحمد عبيد بن زايد الفلاسي  
رئيس مجلس الإدارة

# تقرير الحوكمة البيئية والاجتماعية وحوكمة الشركات



النطاق والمنهجية

نهج الحوكمة البيئية  
والاجتماعية  
وحوكمة الشركات

التركيز على  
أهداف التنمية  
المستدامة



مقدمة

## محتويات التقرير





## الأهداف العالمية

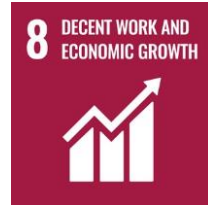

## أهداف التنمية المستدامة السبعة عشر

أهداف التنمية المستدامة، المعروفة أيضاً باسم الأهداف العالمية، هي مجموعة مكونة من 17 هدفاً متكاملًا ومرتبطاً من أجل القضاء على الفقر وحماية الكوكب وضمان تمتع البشرية بالسلام والازدهار بحلول عام 2030.





## كلمة رئيس الشركة

تهدف شركة أورينت تكافل ش.م.ع (أورينت تكافل)، وهي شركة مساهمة عامة مسجلة بموجب القانون الاتحادي لدولة الإمارات العربية المتحدة رقم 2 لعام 2015، إلى "أن تكون شركة التكافل الرائدة في دولة الإمارات العربية المتحدة بحيث تسهم بفعالية في تطوير اقتصاد دولة الإمارات العربية المتحدة ونموه من خلال توفير جميع أنواع منتجات التأمين المتوافقة مع أحكام الشريعة الإسلامية".

- وسعيًا منّا لتحقيق هذه الرؤية، فقد حصلت الشركة مؤخرًا على تصنيف ائتماني مثالي «A من شركة إيه إم بيبست، «A من شركة ستاندرد آند بورز والفئة «A من الفئة « وهو واحد من بين أعلى التصنيفات في المنطقة، وهذا يعد إثباتًا يشهد بتمتع الشركة بأفضل الممارسات المترسخة في جميع إجراءاتها وتأمينها وعملياتها التشغيلية.
- وبما أننا شركة تابعة لشركة أورينت للتأمين ش.م.ع، فإن السلطات التنظيمية التي ترفع إليها شركة أورينت للتكافل التقارير هي إدارة الإشراف على التأمين في مصرف الإمارات العربية المتحدة المركزي، وسوق دبي المالي، وهيئة الأوراق المالية والسلع، كما أن الشركة مدرجة في سوق دبي المالي.
- يقدم الإشراف العام مجلس مكون من 5 أعضاء، بدعم من الرئيس التنفيذي وفريق الإدارة العليا. ويشرف على الامتثال لأحكام الشريعة الإسلامية هيئة شرعية مكونة من 3 أعضاء.
- بدأت شركة أورينت تكافل عملياتها في عام 2017 برأس مال مدفوع قدره 200 مليون درهم إماراتي. وخلال هذه الفترة القصيرة، حققت شركة أورينت تكافل حصة سوقية بلغت 13 %، محققة إجمالي أقساط تأمين مكتتبه بقيمة 531 مليون درهم إماراتي في عام 2022، وصافي ربح يزيد عن 30 مليون درهم إماراتي. ويعد هذا النمو دليلًا على الممارسات السليمة للشركة وسمعتها في قطاع التكافل.
- تتعامل الشركة في إصدار عقود التكافل التي تغطي جميع أنواع المخاطر. وتتوفر . (www.orienttakaful.ae) تفاصيل تلك العقود على الموقع الإلكتروني.

# النطاق والمنهجية

يوضح القسم 3 الأنشطة المضطلع بها في إطار جوانب الحوكمة البيئية والاجتماعية وحوكمة الشركات. ويتناول القسم 4 تكامل أنشطة الشركة مع أهداف التنمية المستدامة.

يغطي هذا التقرير الخاص بشركة أورينت تكافل أنشطة الشركة لعام 2022 ويستند إلى مراجعة السياسات الرئيسية من خلال المناقشات مع الموظفين الرئيسيين.





## نهج الحوكمة البيئية والاجتماعية وحوكمة الشركات

في يونيو 2020، أصدرت المبادرة المالية التابعة لبرنامج الأمم المتحدة للبيئة مبادئها الخاصة بالتأمين المستدام (PSI) لمعالجة مجموعة واسعة من مخاطر الاستدامة.

تتميز شركة أورينت تكافل، وهي شركة تمويل إسلامي سريعة النمو، بمكانة جيدة تمكّنتها من جعل الحوكمة البيئية والاجتماعية وحوكمة الشركات دافعًا أساسيًا للنمو. وتخطط الشركة لتطوير استراتيجية متعددة الأبعاد للحوكمة البيئية والاجتماعية وحوكمة الشركات مسترشدة بالمبادئ الإسلامية والمبادئ المسؤولة اجتماعيًا المتعارف عليها التي تشمل العمل لصالح المجتمع والبيئة، والشفافية، والإنصاف. ويكتسب هذا الأمر أهمية خاصة في سياق عزم دولة الإمارات العربية المتحدة على استضافة مؤتمر الأطراف في اتفاقية الأمم المتحدة الإطارية بشأن تغير المناخ (COP 28) في عام 2023.





مبدأ 1: سندمج في عملية صنع القرار قضايا الحوكمة البيئية والاجتماعية وحوكمة الشركات ذات الصلة بأعمال التأمين لدينا.

مبدأ 2: سنعمل مع عملائنا وشركائنا التجاريين لزيادة الوعي بقضايا الحوكمة البيئية والاجتماعية وحوكمة الشركات، وإدارة المخاطر ووضع الحلول.

مبدأ 3: سنعمل مع الحكومات والهيئات التنظيمية وأصحاب المصلحة الرئيسيين الآخرين لتعزيز العمل على نطاق واسع في جميع أنحاء المجتمع بشأن قضايا الحوكمة البيئية والاجتماعية وحوكمة الشركات.

مبدأ 4: سنبرهن على تحمل المسؤولية والشفافية في الكشف علناً وبانتظام عن التقدم الذي أحرزناه في تنفيذ المبادئ.

وتخطط شركة أورينت تكافل لتنفيذ هذه المبادئ على مراحل ودمجها في نطاق أهداف أعمالها. تتضمن المرحلة الأولى وضع استراتيجية والتوعية بين جميع أصحاب المصلحة:



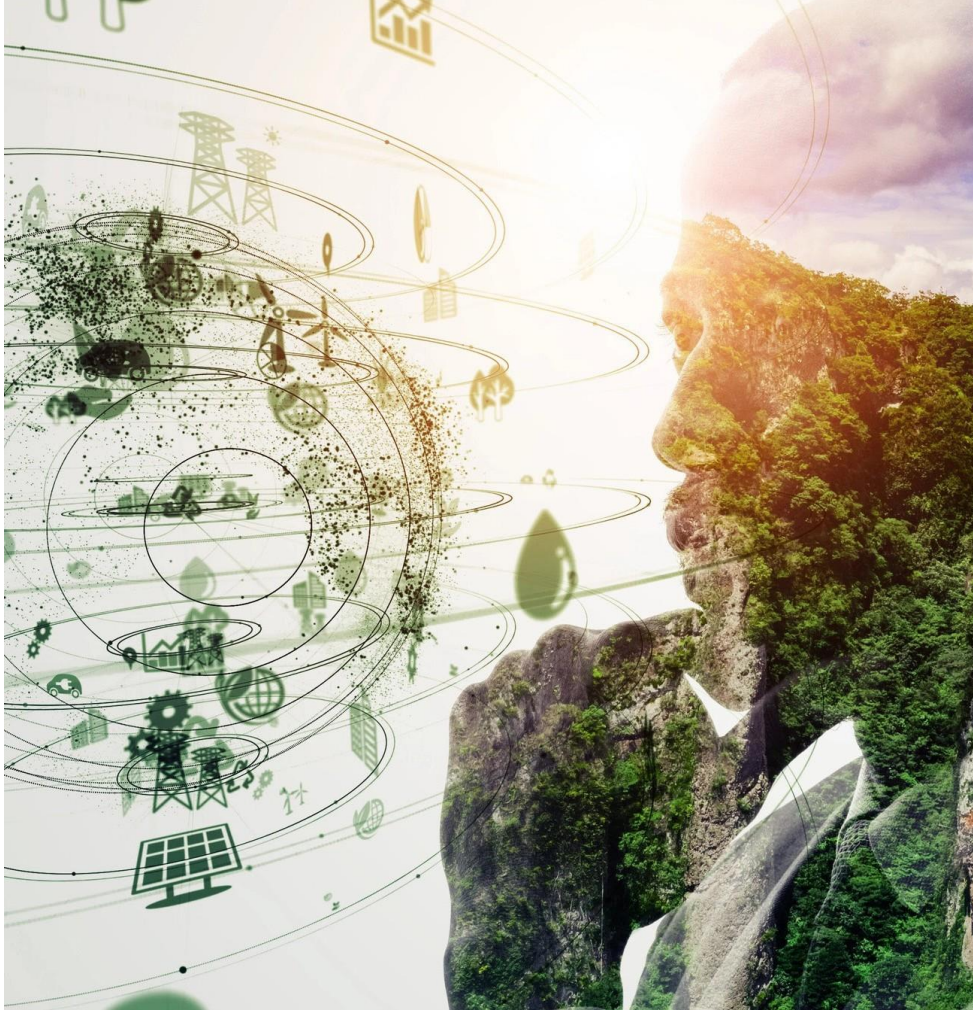

نهج الحوكمة البيئية والاجتماعية  
وحوكمة الشركات الخاصة الخاصة بشركة  
أورينت تكافل لعام 2022

# الحوكمة البيئية: الطاقة والمياه والنفايات

تدمج شركة أورينت تكافل فلسفة إدارة استخدام الطاقة والمياه في ثقافة الشركة، من خلال ما يلي:

- التدريب وخلق الوعي بين طاقم العمل.
- وضع خطة اقتراحات لتشجيع المزيد من الوعي.
- تشجيع المسؤولية الفردية لتحقيق هدف مدينة دبي المتمثل في خفض الانبعاثات بنسبة 30% بحلول عام 2030، مثل الحرص على إطفاء جميع الأضواء بعد ساعات العمل.
- توفير الطاقة من خلال استخدام مصابيح LED الموفرة للطاقة لإضاءة المكاتب.
- توفير استهلاك المياه عن طريق فحص الصنابير بانتظام من وجود أي تسرب في خطوط المواسير.
- تشجع الشركة الموظفين على تبني التوصيات الخاصة بتقليل الاستهلاك وإعادة الاستخدام وإعادة التدوير حيثما أمكن ذلك. نظرًا لطبيعة عملنا، بإمكان الشركة بالفعل من خلال المجال الذي تعمل فيه المساهمة في التحكم في النفايات الورقية.
- يتم اتخاذ عدة خطوات لتحسين استخدام الورق:
  - يتم مسح ملفات المطالبة بتأمين السيارات ضوئيًا، والتي تزيد عن 35% من إجمالي أوراق التعويضات، وتخزينها ورقياً لدى وكالة خارجية، شركة إنفوفورت. كما يتم مسح الملفات المالية ضوئيًا.
  - يتم إرسال رابط للعملاء لدفع قسط التأمين عبر الإنترنت.
  - يوفر نظام التأمين الأساسي الميزات اللازمة بحيث يمكن مسح المستندات ضوئيًا وتخزينها في كل مستوى من مستويات إصدار الوثيقة، بحيث يمكن لفريق المطالبات عند تسجيل المطالب الوصول إلى جميع هذه المستندات من خلال التطبيق، بدلاً من الحصول على نسخ ورقية من فرق الاكتتاب.
  - تقليل المطبوعات وإعادة استخدام الورق المطبوع ك لوحات ورقية للكتابة وغيرها حيثما أمكن ذلك.







## الحوكمة الاجتماعية

تدرك شركة أورينيت تكافل أهمية التركيز على خط الأساس الثلاثي للأفراد والكوكب وتحقيق الأرباح وتدير رأس مالها البشري من خلال مجموعة من السياسات التي تضمن اتباع إطار عمل عادل ومنصف. تضخ مجموعة الفطيم سياسات للموارد البشرية لضمان التكافؤ واتباع نهج منسق بين شركاتها. ولأن أورينيت تكافل شركة ناشئة لديها خطط لتنمية مواهبها والاحتفاظ بها، فإنها تتبع نهجًا مخصصًا لإدارة موظفيها والشراكة معهم في تطلعاتهم.

## رأس المال البشري

أصدر فريق الموارد البشرية سياسات مفصلة لإدارة الفريق متعدد الثقافات بشفافية ونزاهة. وفيما يلي بعض السياسات الرئيسية التي تعمل على تحسين المشاركة والإنتاجية:

- سياسة التوظيف: توفر مبادئ توجيهية للتوظيف الداخلي والخارجي والمؤقت وعمليات الاختيار والالتحاق بالعمل.
- التوطين والتنوع: يشجع التنوع بين الجنسين وتنوع الجنسيات من خلال وضع قواعد للحد الأقصى لعدد الأشخاص من بلد واحد في أي قسم.
- إدارة الأداء: مواءمة الأهداف مع الاستراتيجية العامة من خلال استخدام بطاقة النتائج المتوازنة والمراجعات المنتظمة وعملية التغذية الراجعة الشاملة وسياسات المكافآت التي تعترف بالمساهمات الخاصة.



# ORIENT TAKAFUL'S PRIDE

Gratefully Acknowledges Key Performers/Contributors

## Employee Recognition 2022

Employee of the Quarter - Q1 2022

Employee of the Quarter - Q2 2022

Employee of the Quarter - Q3 2022

Employee of the Quarter - Q4 2022



## تدريب الموظفين وتطويرهم

تمتلك مجموعة الفطيم نظامًا شاملاً لإدارة الأداء. يتم إعداد جداول مواعيد التدريب سنويًا كجزء من الجهود التي تركز على تحسين آفاق الموظفين وأدائهم. تتيح الشركة الوصول إلى مجموعة واسعة من الدورات التدريبية، سواء عبر الإنترنت أو الفصول الدراسية، وذلك من خلال بوابة الموظفين عبر الإنترنت المعروفة باسم IGROW.



## الصحة والسلامة

فيما يخص موظفي شركة أورينت تكافل، فإن الشركة تضمن الامتثال الكامل لمتطلبات الصحة والسلامة بما في ذلك التدريب على الإسعافات الأولية وتدريبات التعامل مع الحريق. ويتم توفير التأمين الطبي لجميع الموظفين، بينما يتم توفير التغطية الأسرية أيضًا على مستوى الإدارة العليا للموظفين. وتقدم للنساء تغطية تأمينية للأمومة والرعاية لما قبل الولادة وما بعدها.

كما ترعى الشركة فعاليات ترفيهية مثل اليوم الرياضي وأنشطة محددة للصحة والعافية لتعزيز العمل الجماعي والرفاهية في مكان العمل.



وقد أظهرت الأبحاث أن سياسة التنوع والمساواة المدروسة جيدًا والاستراتيجية تسهل من وصول الموظفين لحالة الرضا والاحتفاظ بهم ودعم إبداعهم. بالإضافة إلى ذلك، تساعد القوى العاملة المتنوعة في شركة أورينت تكافل المؤسسة على جذب قاعدة عملاء أوسع تمثل سكان دولة الإمارات العربية المتحدة.

Nationality Distribution	Male	Female
Emirati	1	10
Egyptian	2	
Indian	32	15
Jordanian	4	
Kenyan	1	
Sri Lankan	4	
Filipino	3	5
Pakistani	31	3
Palestinian	1	
Sudanese		1
Syrian	2	
TOTAL	81	34

ولضمان التنوع في مجلس إدارة الشركة، توجد امرأة بين الأعضاء الخمسة في مجلس إدارة شركة أورينت تكافل. وتشكل النساء نسبة 30% من الموظفين.





## آلية التعليقات والملاحظات والتظلم

يوفر مخطط الاقتراحات فرصًا لجميع الموظفين للمساهمة في أداء الشركة. يتم تشجيع الموظفين على تقديم اقتراحات ليس فقط في المبادرات البيئية ولكن في أي مجال به فرصة للتحسين. تتم مكافأة تحمل المسؤولية والعمل بشكل جيد مع العملاء الداخليين والخارجيين من خلال نظام جوائز الموظف المثالي للموسم، وجائزة تحقيق الإنجازات، وجائزة المبيعات السنوية، وجوائز قضاء فترات معينة في العمل.

لدى مجموعة الفطيم قانونًا مفعلاً لتقديم التظلمات يهدف إلى توفير وسيلة لتقديم التظلمات رسميًا وضمان تسويتها في الوقت المناسب وبشكل عادل من خلال الاتصال بخدمات الموظفين عبر الإنترنت أو عبر الهاتف.





## التأمين المستدام

وفقاً لمبادرة تمويل برنامج الأمم المتحدة للبيئة، "التأمين المستدام هو نهج استراتيجي تتم في إطاره جميع الأنشطة في سلسلة القيمة التأمينية، بما في ذلك التفاعلات مع أصحاب المصلحة، بطريقة مسؤولة وتطلعية من خلال تحديد المخاطر والفرص المرتبطة بقضايا الحوكمة البيئية والاجتماعية وحوكمة الشركات وتقييمها وإدارتها ورصدها. ويهدف التأمين المستدام إلى تقليل المخاطر، ووضع حلول مبتكرة، وتحسين أداء الأعمال، والمساهمة في الاستدامة البيئية والاجتماعية والاقتصادية".

يتم تقديم تحليل مفصل للمخاطر وكيفية إدارتها في القوائم المالية المدققة المتوفرة على موقع الشركة وكذلك موقع الجهة التنظيمية.

## سلامة المنتجات المالية

بالإضافة إلى ذلك، يتم تلقي التعليقات في شكل استبيانات مشاركة الموظفين، بالإضافة إلى إجراء المقابلات في حال ترك الشركة. كما تستخدم الموارد البشرية أشكالاً أخرى من المدخلات من الموظفين عن طريق اجتماعات القسم الدورية وغيرها من المنتديات المفتوحة.

يجري قسم الموارد البشرية سنوياً استطلاعات مشاركة الموظفين عبر الإنترنت التي تقيس مختلف العوامل المتعلقة بالعمل مثل التوافق والولاء والبيئة التنظيمية والتركيز على العملاء والأداء والتقدير والتمكين والنمو والتطوير. يتم صياغة خطط التأثير المحددة زمنياً من قبل كل قسم على أساس نتائج استبيان المشاركة. وبلغ معدل الاستجابة في آخر دراسة استقصائية 94%.

يمكن للموظفين أيضاً الحصول على مشورة قانونية سرية مستقلة مجانية فيما يتعلق بالإبلاغ عن المخالفات من خلال جهة الاتصال الخارجية التالية: المستشار القانوني للمجموعة: خط الأخلاقيات المجاني على (800 384427) 800-ETHICS أو عبر البريد الإلكتروني

[ethics@alfuttaim.ae](mailto:ethics@alfuttaim.ae)



صُممت وثائق التأمين والمنتجات بما يتماشى مع متطلبات العملاء فيما يتعلق بميزات المنتج والأسعار التنافسية والتسليم وتقديم خدمات وثائق التأمين بما في ذلك التعامل مع المطالبات.

. وهناك جوانب محددة وهي:

- يتم تزويد كل عميل بنسخة من بوليصة التأمين إلى جانب جميع الشروط والأحكام والضمانات والاستثناءات المعمول بها.
- يتم عرض المنتجات التي تقدمها الشركة من خلال الشركة وكذلك مواقع الشركاء مثل الوسطاء عبر الإنترنت

## إدارة المنتجات

## آلية سلامة المنتجات المالية وسبل الانتصاف والتظلم للعملاء



تضمن شركة أورينت تكافل وضع الشفافية في صميم كل معاملة. ففي شركة أورينت تكافل تتم مراجعة جميع المنتجات، خلال مرحلة تصميم المنتج، والموافقة عليها من قبل الهيئة الشرعية للشركة.

في حال وجود أي مخاوف، يمكن للعملاء التواصل من خلال "CustomerCare@orienttakaful.ae" ويقوم مكتب الرئيس التنفيذي بمراجعة القضايا لاتخاذ الإجراءات المناسبة والتدابير العلاجية. وانطلاقاً من روح الشفافية، يتم تشجيع العملاء على تصعيد الشكاوى ورفعها إلى لجنة المنازعات إذا شعروا أن المسألة تستحق المزيد من الاهتمام.

## المجال

### الخصوصية وأمن البيانات

## النشاط / المشروع

بما أننا جزءًا من مجموعة الفطيم، تتبع شركة أورينت تكافل سياسة المجموعة في تنظيم وحماية سرية المعلومات وسلامتها وتوافرها.

بالإضافة إلى ذلك، تعمل شركة أورينت تكافل مع فريق الفطيم لتكنولوجيا المعلومات لضمان الامتثال لإرشادات معيار أوظيفي الخاص بأمن المعلومات الصحية والأمن الإلكتروني (ADHICS) والهيئة الوطنية للأمن الإلكتروني (NESA) الصادرة عن الجهة التنظيمية فيما يتعلق بخصوصية البيانات وأمنها.

تتمثل الاستثمارات الرئيسية لشركة أورينت تكافل في إبداعات الوكالة لدى المؤسسات المالية الإسلامية وفقًا لمتطلبات إحدى شركات التكافل.

### الاستثمار المسؤول

# الشراكات

تطبق الشركة آلية لاعتماد الشركاء تتضمن تقييم تصنيفهم الائتماني ووجودهم في السوق وقوة المنظمة المستقلة والملاحظات وردود الفعل في السوق.  
وتشمل الشراكات الرئيسية التي تضطلع بها شركة أورينت تكافل ما يلي:

- شركات إعادة التأمين
- شركات التأمين الأخرى لتقاسم المخاطر
- الوسطاء
- الأطراف الإدارية الثالثة:

ثمة حوالي 115 وسيطاً منظماً يديروهم فريق إدارة الوسطاء المخصص للتفاعل معهم باستمرار.

يُعهد للأطراف الإدارية الثالثة بأداء نشاط عالي التخصص مثل إدارة المطالبات الطبية، حيث يتمتعون بمعرفة عالية التخصص في مجال الرعاية الصحية. وتستخدم شركة أورينت تكافل 4 أطراف إدارية ثالثة مرخصين ومنظمين من الجهات التنظيمية الصحية المعنية بالتنسيق مع واضعي اللوائح التنظيمية للتأمين.





# حوكمة الشركات

تلتزم الشركة بجميع المتطلبات المتعلقة بالإفصاح عن البيانات المالية على النحو الذي يطلبه سوق دبي المالي (DFM) وهيئة الأوراق المالية والسلع والمصرف المركزي لدولة الإمارات العربية المتحدة في حدود الجداول الزمنية المحددة للقيام بذلك.

وتتضمن هذه المتطلبات تقرير إدارة الشركة المنشور في سوق دبي المالي (DFM) فضلاً عن موقع الشركة الإلكتروني.

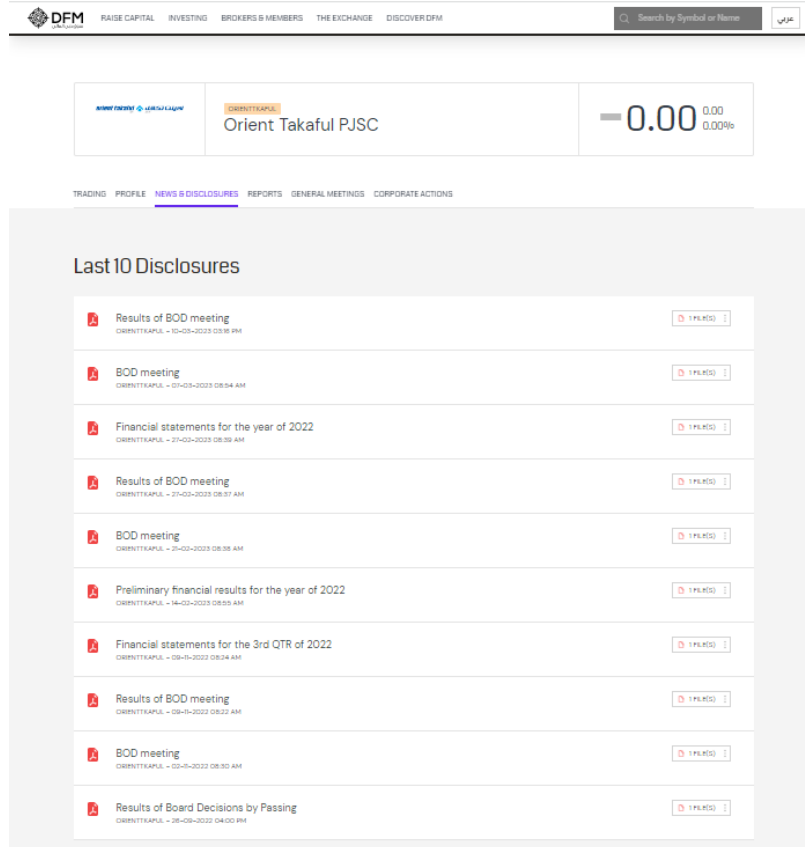

DFM RAISE CAPITAL INVESTING BROKERS & MEMBERS THE EXCHANGE DISCOVER DFM

Search by Symbol or Name

0.00 0.00%

ORIENTTAKAFUL  
Orient Takaful PJSC

TRADING PROFILE **NEWS & DISCLOSURES** REPORTS GENERAL MEETINGS CORPORATE ACTIONS

### Last 10 Disclosures

Results of BOD meeting ORIENTTAKAFUL - 10-03-2023 03:16 PM	1 FILE(S)
BOD meeting ORIENTTAKAFUL - 21-03-2023 08:54 AM	1 FILE(S)
Financial statements for the year of 2022 ORIENTTAKAFUL - 27-03-2023 08:39 AM	1 FILE(S)
Results of BOD meeting ORIENTTAKAFUL - 27-03-2023 08:37 AM	1 FILE(S)
BOD meeting ORIENTTAKAFUL - 21-03-2023 08:38 AM	1 FILE(S)
Preliminary financial results for the year of 2022 ORIENTTAKAFUL - 14-03-2023 08:55 AM	1 FILE(S)
Financial statements for the 3rd QTR of 2022 ORIENTTAKAFUL - 09-03-2023 08:24 AM	1 FILE(S)
Results of BOD meeting ORIENTTAKAFUL - 09-03-2023 08:52 AM	1 FILE(S)
BOD meeting ORIENTTAKAFUL - 02-03-2023 08:30 AM	1 FILE(S)
Results of Board Decisions by Passing ORIENTTAKAFUL - 28-02-2023 04:00 PM	1 FILE(S)

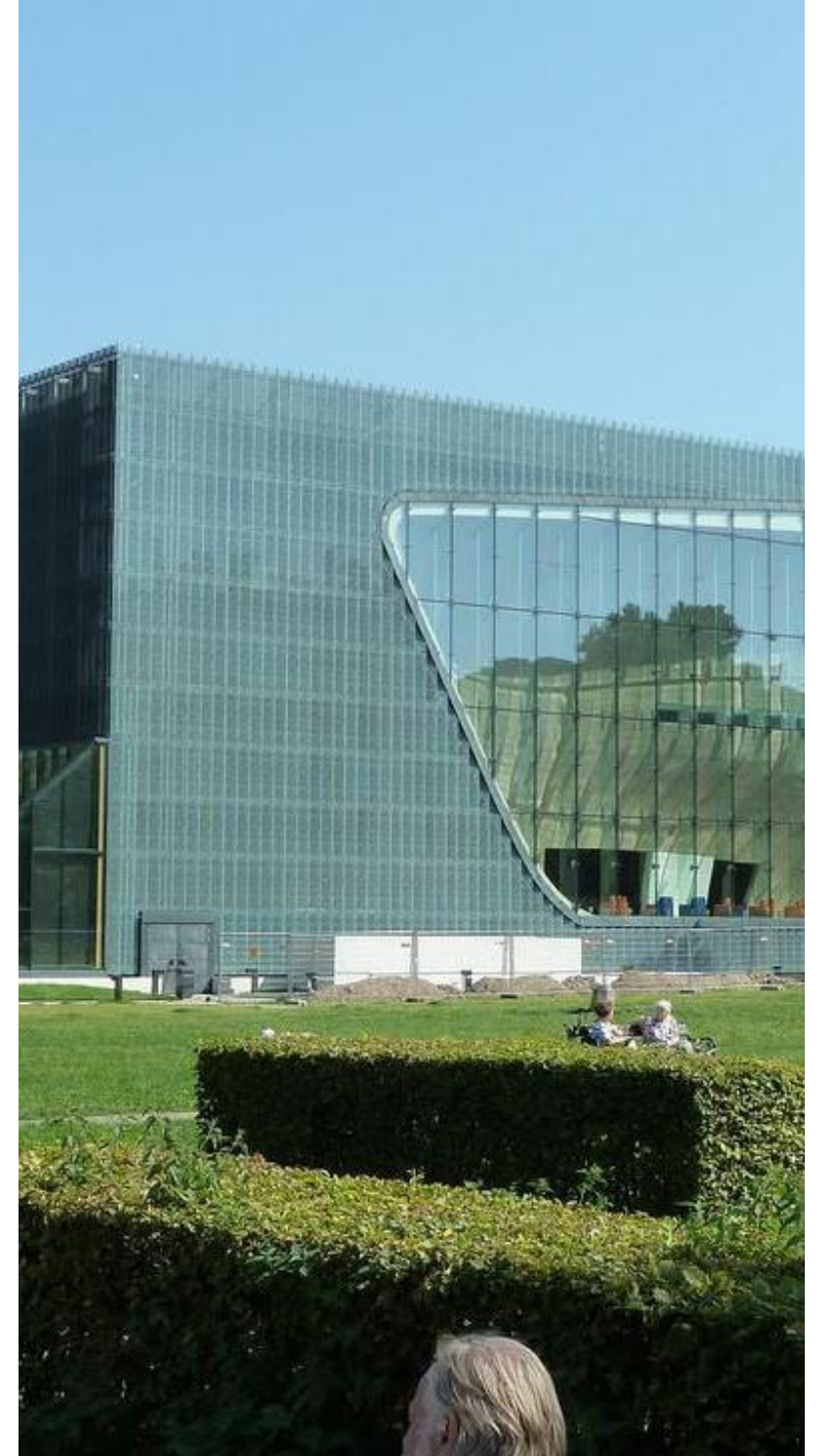

## مجلس الإدارة واللجان

وأنشئت لجان محددة لرعاية الجوانب الرئيسية وتعقد الاجتماعات بانتظام على النحو المنصوص عليه. وتشمل اللجان ما يلي:

- لجنة تدقيق الحسابات
- لجنة الترشيحات والمكافآت
- لجنة المتابعة والإشراف على التعاملات الداخلية
- لجنة الاستثمار

وترد جميع أنشطة الإدارة في تقرير الإدارة السنوي المنشور على الموقع الإلكتروني.



الشركة هي شركة تابعة لشركة اورينت للتأمين ش.م.ع وتتبع جميع الممارسات المتعلقة بالإدارة والرقابة الداخلية وتدقيق الحسابات. ولديها مجلس يتألف من 5 أعضاء يشرف على جميع الأنشطة بمساعدة فريق إداري فُوضت إليه السلطات. ويرد أدناه المخطط التنظيمي للفريق الأساسي الأقدم.

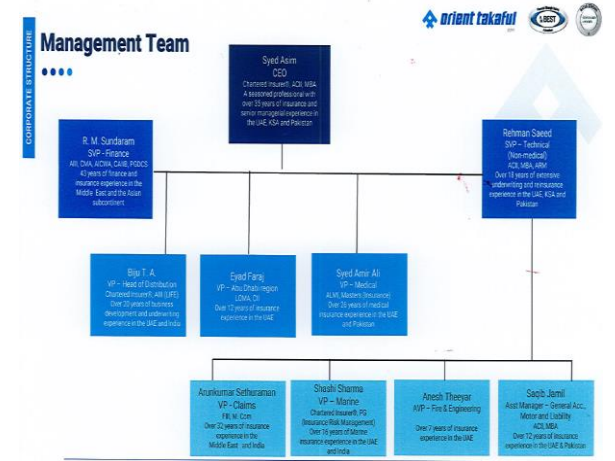



## أنظمة الرقابة الداخلية وتدقيق الحسابات

يُمكن فصل العمليات الأساسية في الشركة إلى الاكتتاب والمطالبات والمبيعات والتسويق والموارد البشرية والإدارة والشؤون المالية وتكنولوجيا المعلومات وتدقيق الحسابات والامتثال.

وترد الإجراءات الرئيسية في شكل أدلة وإجراءات تشغيل موحدة. وتتوفر جميع سياسات الشركة المشتركة على الشبكة الداخلية الخاصة بمجموعة الفطيم. ويوجد داخل الشركة مجلد مشترك للسياسات/الموارد المتعلقة بالتكافل؛ ويُتاح لأي موظف الوصول لهما.

يرأس لجنة تدقيق الحسابات مدير مستقل وتتولى مسؤولية مراجعة أنظمة الرقابة المالية والرقابة الداخلية وإدارة المخاطر في الشركة. وينفذ فريق التدقيق الداخلي التابع لشركة أورينت تكافل وكذلك على مستوى المجموعة عمليات التدقيق الداخلي. وتشمل إجراءات التدقيق الداخلي والخارجي التدقيق المتزامن لجميع المدفوعات المالية بالإضافة إلى التدقيق الداخلي لموضوعات أو إدارات مختارة كل ثلاثة أشهر.

وتجري شركة كيه بي ام جي التدقيق الخارجي. ويجب الحصول على موافقة هيئة الرقابة الشرعية إلى جانب البيانات المالية المدققة، كما يجب الحصول على فتوى من هيئة الرقابة الشرعية فيما يتعلق بالزكاة التي يتعين على المساهمين دفعها، لضمان الامتثال لمبادئ الشريعة الإسلامية.



## أجور المديرين التنفيذيين

يتولى أحد أعضاء مجلس الإدارة مسؤولية لجنة الترشيحات والمكافآت التي تشرف على مكافآت مجلس إدارة الشركة وكبار المديرين التنفيذيين واستحقاقاتهم وحوافزهم ورواتبهم. ويكشف تقرير إدارة الشركة عن أجور أعضاء مجلس الإدارة وكبار المديرين التنفيذيين.



## أخلاقيات الأعمال التجارية ومكافحة الفساد

لقد وضعت مجموعة الفطيم سياسات واضحة فيما يتعلق بالأخلاقيات والإبلاغ عن المخالفات. ويُطلب من كل موظف الخضوع لتدريب على أخلاقيات الشركة وقت انضمامه. وخلال عام 2022، عُقدت العديد من ورش العمل للموظفين لفهم قواعد إدارة الشركات.

## الشفافية الضريبية

تضمن شركة أورينت تكافل الامتثال الكامل لأنظمة ضريبة القيمة المضافة، بما في ذلك العائدات في الوقت المناسب خلال كل فترة من الفترات المشمولة بالتقرير.



# التركيز على الاستدامة

عملاً بتوجهات دولة الإمارات العربية المتحدة الموضحة في اللجنة الوطنية المعنية بأهداف التنمية المستدامة، تدعم شركة أورينت تكافل تنفيذ أهداف التنمية المستدامة بطريقة متكاملة.



## الأهداف العالمية



1 NO POVERTY



## القضاء على الفقر

يؤدي توفير التأمين إلى منح الحماية الاقتصادية للأشخاص وممتلكاتهم ومدخراتهم؛ ويوفر شبكة حماية وأمان ويحول دون وقوع الأسر مرة أخرى في براثن الفقر. فعلى سبيل المثال، قد يساعد التأمين الصحي في تغطية التكاليف الطبية، وهو سبب شائع لوقوع الناس في براثن الفقر، وقد يساعد التأمين العام في منع إفلاس الأفراد والشركات في الحالات التي تسببها الحوادث والكوارث الطبيعية.

2 ZERO HUNGER



## القضاء التام على الجوع

يؤدي توفير التأمين للأفراد/المنظمات في سلسلة قيمة الإنتاج الغذائي إلى تحقيق الأمن الغذائي والحد من الجوع. وتوفر شركة أورينت تكافل التأمين لصناعات تجهيز الأغذية بين عملائها.

3 GOOD HEALTH AND WELL-BEING



## الصحة الجيدة والرفاه

يؤدي التأمين الصحي إلى تحسين سلوك البحث عن الرعاية الصحية ويقلل/يحد من العوائق المالية للحصول على الرعاية الصحية. ومن غير المرجح أن تتحمل الأسر المؤمنة نفقات صحية كاسحة من أموالها الخاصة. وتوفر الشركة التأمين الصحي لعدد من الشركات لموظفيها، وتقدم أسعار خاصة للعاملين الميدانيين. وتُجرى برامج الصحة والوقاية للعملاء وعامة الناس.

4 QUALITY EDUCATION



## التعليم الجيد

تدعم شركة أورينت تكافل موظفيها على النحو التالي:-

- توفير تغطية طبية شاملة لهم.
- توفير الحجر الصحي المجاني أثناء انتشار فيروس كورونا المستجد (بما في ذلك الغذاء والرعاية الطبية) في منشأة فندقية مملوكة للمجموعة لجميع الموظفين الذين ثبتت إصابتهم بالفيروس.
- توفير اختبار مجاني للموظفين وأفراد أسرهم.
- تسهيل العمل من المنزل من خلال توفير أجهزة الحاسب الآلي المكتنبة والمحولات وأجهزة الحاسب الآلي المحمول.
- تنفيذ التدريبات على مكافحة الحرائق وعمليات التفثيش الدورية الأخرى بموجب ولاية الإدارة العامة للدفاع المدني بدبي.
- الامتثال للتعليمات الصادرة عن هيئة الصحة بدبي وتوجيهات الموارد البشرية لضمان صحة الموظفين وسلامتهم ورفاههم.

يتمكن الموظفون من توفير تعليم جيد لأطفالهم حيث تكفل شركة أورينت تكافل لموظفيها الحصول على رواتبهم في الوقت المحدد وفقًا لأحكام السوق وقواعده.

بالنسبة لموظفيها، ترعى شركة أورينت تكافل التدريب والشهادات التأمينية من خلال تحمل تكاليف التدريب الخارجي والتعليم والكتب. وبالإضافة إلى ذلك، قد يحضر الموظفون أكثر من 5000 دورة تدريبية ينظمها موظفو التدريب الفني في المجموعة.

كما تدعم الشركة أيضًا المؤسسات التعليمية التي تؤثر على التعليم الجيد للأطفال في المجتمع المحلي.

5 GENDER EQUALITY



## المساواة بين الجنسين

تساهم شركة أورينت تكافل في التنوع بين الجنسين والتنوع الثقافي، حيث تشكل النساء نسبة 30% من موظفي الشركة. وتمثل المرأة على مستويات مختلفة في المنظمة.

وتوجد امرأة عضوة من الأعضاء الخمسة في مجلس الإدارة.

6 CLEAN WATER AND SANITATION



## المياه النظيفة والنظافة الصحية

تكفل شركة أورينت تكافل للعملاء الذين يأتون إليها إمكانية الوصول بسهولة إلى المياه النظيفة.

كما تواصل الشركة رصد صنابير المياه وخطوط المواسير لضمان توافر المياه النظيفة للمرافق الصحية وضمان استخدام المياه بكفاءة في ذات الوقت.

توفر الشركة التأمين لعدد من شركات المرافق كشكل من أشكال الدعم غير المباشر.

7 AFFORDABLE AND CLEAN ENERGY



## طاقة نظيفة وبأسعار معقولة

تماشيًا مع الحاجة إلى المساهمة في استيعاب التقنيات المتجددة بشكل عام، تقدم شركة أورينت تكافل تأمينًا على السيارات الكهربائية والسيارات ذاتية التحكم.

وضعت شركة أورينت للتأمين مشروع تحسين الطاقة. ويتضمن ذلك استخدام لمبات ليد لإضاءة المكاتب فضلًا عن تحسين استخدام التيار المتردد المركزي الذي يركز على توفير الطاقة.

8 DECENT WORK AND ECONOMIC GROWTH



## العمل اللائق ونمو الاقتصاد

تساهم شركة أورينت تكافل في تحقيق هذا الهدف من خلال - خلق قيمة اجتماعية واقتصادية للمساهمين والعملاء والموظفين عبر المنتجات المختلفة.

- تعزيز بيئة عمل آمنة وصحية ومتنوعة وشاملة خالية من التمييز.

- تعزيز التدريب والتطوير المهني والشخصي للموظفين.

- حماية حقوق العمال بأنظمة رصد ورقابة فعالة.

لدى شركة أورينت تكافل فريق متعدد الثقافات يضم أكثر من 100 موظف، وبها أكثر من 10 جنسيات داخل الشركة.

علاوة على ذلك، تقوم الشركة ببناء شبكة أمان وحماية تدعم النمو الاقتصادي فضلًا عن استفادة القوى العاملة بأكملها داخل المجتمع المحلي.



9 INDUSTRY, INNOVATION  
AND INFRASTRUCTURE



## الصناعة والابتكار والهياكل الأساسية

توفير التأمين للمشاريع الصغيرة والمتوسطة بحميها من الخسائر الناجمة عن المخاطر المتعلقة بالأعمال التجارية والكوارث الطبيعية وغيرها من الكوارث. وتدعم شركة أورينت تكافل عملائها من المشاريع الصغيرة والمتوسطة من خلال توفير إمكانية الوصول إلى مجموعة كاملة من سياساتها التجارية. ويدعم توفير التأمين لشركات التكنولوجيا وشركات البحث والتطوير وشركات البنية التحتية الابتكار والنمو الصناعيين. تُعد شركة أورينت تكافل شريك التأمين مع عدد من مشاريع البنية التحتية في الإمارات العربية المتحدة.

10 REDUCED  
INEQUALITIES



## الحدّ من أوجه عدم المساواة

تدعم الشركة عددًا من المنظمات الاجتماعية من خلال وثائق التأمين الخاصة بها.

11 SUSTAINABLE CITIES  
AND COMMUNITIES



## مدن ومجتمعات محلية مستدامة

تمتلك شركة أورينت تكافل، ضمن فترة تأسيسها القصيرة، وثائق تأمين تغطي منتجات التأمين العام المتعلقة بالعقارات والهندسة والسيارات والبحرية والحوادث المتنوعة والطبية. ويساهم تقييم المخاطر وإدارتها بشكل كبير في الاستدامة في المدن والمجتمعات المحلية.

12 RESPONSIBLE  
CONSUMPTION  
AND PRODUCTION



## الاستهلاك والإنتاج المسؤولان

تقود أعمال التأمين الاستهلاك والإنتاج المسؤولين من خلال تنسيقها لتقليل المخاطر لجميع المشاركين في المجال الاقتصادي، والتي تتطوي على متطلبات مسبقة معينة لأداء الطرف المؤمن عليه. على سبيل المثال، تقدم شركة أورينت تكافل لعملائها أسعارًا أفضل نظرًا لعدم وجود مطالبات في أعمال التأمين على السيارات، ومن ثم تحسين أوضاع القيادة.

13 CLIMATE  
ACTION



## العمل المناخي

تخفف منتجات التأمين من آثار الظواهر الجوية المتطرفة وتعزز القدرة على التكيف مع تغير المناخ. وتوفر وثائق التأمين الخاصة بشركة أورينت تكافل تغطية تأمينية ضد الأضرار الناجمة عن الكوارث الطبيعية مثل الزلازل والفيضانات والعواصف وخلافه.

14 LIFE  
BELOW WATER



## الحياة تحت الماء

تدعم شركة أورينت تكافل عددًا من المنظمات المعنية بالنقل البحري، والتي تدعم بشكل غير مباشر الموارد البحرية من خلال وضع نموذج المخاطر البحرية.

15 LIFE ON LAND



## الحياة في البرّ

تساهم شركة أورينت تكافل بشكل غير مباشر في مكافحة التصحر من خلال دعمها للعملاء في قطاع المياه. كما أنها تدعم العملاء الذين يعملون في قطاع مزارع الألبان.

16 PEACE, JUSTICE AND STRONG INSTITUTIONS



## السلام والعدل والمؤسسات القوية

تساهم شركة أورينت تكافل في نظام إدارة أخلاقي وخاضع للمساءلة ويتميز بالشفافية والتنوع والشمولية والفعالية وأنظمة للتحكم في تضارب المصالح المحتملة بالطرق التالية:

تضمن شركة أورينت تكافل أن تكون جميع العمليات والأنشطة ضمن أخلاقيات الشركة وقيمتها ومبادئها. ووضعت شركة أورينت سياسة مدونة لقواعد السلوك والأخلاق فضلاً عن سياسة الإبلاغ عن المخالفات بهدف تعزيز هذه السلوكيات بين أصحاب المصلحة، لا سيّما الموظفين ومقدمي الخدمات والعملاء.

وتتمتع شركة أورينت تكافل بأنظمة مناسبة مطبقة لرصد ومراقبة الامتثال لقوانين الشركة واتفاقاتها والتزاماتها وأهدافها وآليات العناية الواجبة المعنية بحقوق الإنسان. ويتم ذلك من خلال وظيفة التدقيق الداخلي على مستوى الشركة وعلى مستوى المجموعة.

17 PARTNERSHIPS FOR THE GOALS



## عقد الشراكات لتحقيق الأهداف

في إطار الشراكة مع العديد من أفضل مشاريع القطاع الحكومي والخاص في دولة الإمارات العربية المتحدة ودول مجلس التعاون الخليجي، تُتاح لشركة أورينت تكافل الفرصة للمشاركة في تبادل أفضل الممارسات من خلال تواجدها في السوق وشراكتها مع شركات إعادة التأمين العالمية والأطراف الإدارية الثالثة والوسطاء ضمن جهات أخرى.

شكرًا لكم

